大公報

Ta-Kung-Pao
342 Hennessy Road
Hong Kong
督印人 費彝民
中國人民郵政登記認爲新聞紙類
廣東人民郵政管理局執照第十五號
第二萬一千二百七十五號
今日出紙兩張半
零售港幣壹毫
每月本港三元外埠七元
地址 香港灣仔軒尼詩道三四二號 電話 七二三一二 七二三一三 總機 七二三一一
香港有利印務有限公司承印

亞非大會今開幕 周恩來致電祝賀

亞非人民不能對帝國主義抱任何幻想 中國永同亞非人民加强團結互相支援

【中國新聞社北京三日電】周恩來總理二日致電祝賀第三屆亞非人民團結大會的召開。（編者按：大會定於四日在東非坦噶尼喀的莫希開幕。）

電報說，亞非人民反對帝國主義和新老殖民主義的鬥爭，正在不斷地取得輝煌的勝利。以美帝國主義爲首的戰爭勢力和侵略勢力，雖然受到了沉重的打擊，却仍然施用着一切辦法，包括比以前更加狡猾、更加隱蔽的辦法，來侵犯亞非各國的獨立和主權，破壞亞非人民的團結，危害世界的和平。目前，亞非人民不能對帝國主義抱有任何幻想，而需要更加緊密地團結起來，加强鬥爭。在這個鬥爭中，中國人民將永遠同亞非各國人民站在一起，加强團結，互相支援。

電報衷心地祝願大會進一步維護和發揚萬隆精神，爲亞非人民反對帝國主義和新老殖民主義、爭取和維護民族獨立、保衛世界和平的偉大鬥爭，爲鞏固和發展亞非人民的團結，作出積極的貢獻。

中國代表團到達莫希

【據新華社莫希二日電】參加將在二月四日舉行的第三屆亞非人民團結大會的中國代表團在團長劉寧一的率領下已到達這裏。

來自亞非各國和各地區的大多數代表團也已到達這裏。由奧斯卡．坎博納率領的東道國坦噶尼喀的代表團也到達了這裏。還有一些參加大會的代表團正在途中。

有一些代表團團長及團員是著名的民族主義領袖和戰士，如來自印度尼西亞的西拉朱丁．阿巴斯、日本的坂本德松、錫蘭的特加．古納瓦達納夫人、越南南方的阮氏萍、怯尼亞的奧金加．奧廷加、喀麥隆的穆米埃夫人、南非的奧利弗．坦博和尼日爾的巴卡里．吉博等。

許多來自非洲、拉丁美洲各國和國際組織的觀察員們也已趕到這裏。他們之中有亞洲及太平洋區域和平聯絡委員會的[illegible]和亞非人民大會的阿卜杜拉．迪亞洛。前來參加大會的古巴統一革命組織的觀察員正在途中。

【據新華社莫希三日電】在第三屆亞非人民團結大會即將開幕的前夕，座落在非洲最高的乞力馬扎羅山山麓的美麗的山城莫希呈現出一片生氣勃勃的景象。五色繽紛的彩旗和巨幅的標語點綴着大會會場和通向會場的道路。穿着各種民族服裝的亞非各國的代表有的漫步在街頭，有的忙碌於相互的問候和交換意見以及會前的醞釀。

東道國坦噶尼喀和大會常設秘書處已經完成了會議的準備工作。

大多數代表團已經陸續來到。預計總共有來自六十多個國家的四五百名代表參加這次大會。在來自爲爭取民族獨立而鬥爭的一些國家的代表中，許多是剛從殖民主義者的監獄裏釋放出來的，有的冒着又要重返監獄的風險。當他們會晤和談話的時候，他們的第一句話是：「我們希望大會將促進亞非團結，進一步加强反對帝國主義和殖民主義的鬥爭，並給予帝國主義和殖民主義以致命的打擊。」

中國代表團也已經到達這裏，他們同許多非洲和亞洲朋友們會晤，並且表達了中國人民對亞、非人民爲爭取或保衛民族獨立的鬥爭的熱烈支持。

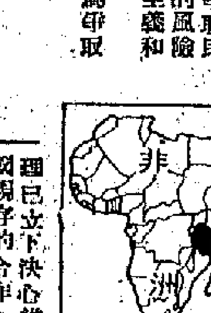

亞非大會舉行地點 非洲新國坦噶尼喀

「愚蠢．獨夫．忘恩負義」字樣出齊 英相破口大罵戴高樂

昨結束在意訪問 行前發表聯合公報 強調加強合作靠攏美國建多邊核部隊

【路透社羅馬三日電】英國首相麥克米倫在這裏和意大利的領袖們作了三天的會談後，今天在國際標準時間十五時〇五分乘飛機返倫敦。行前，他和意大利總理范范尼發表一項聯合公報，對於布魯塞爾共同市場談判的破裂表示惋惜，並說明這種挫折不應使歐洲團結遭受長期的損害。

這項公報在麥克米倫與范范尼在這裏舉行兩天會談之後發表，公報說，兩國總理期望加强在政治與經濟兩方面早已存在的密切協商。

公報說，由於現在自由世界的安全和結合，比任何時候更有賴於北大西洋同盟，兩國總理已立下決心維持與美國現存的合作。兩國總理「爲了使這個同盟能夠維持和平與安全，贊成建立一支北大西洋公約組織的多邊核子部隊。」

【路透社羅馬三日電】麥克米倫今天在羅馬說，「歐洲試圖把自己組成爲一個只往內部看的狹小組合，不僅愚蠢，而且是忘恩負義。」

麥克米倫和意大利政府領袖們會談兩天後，在記者招待會上說，歷史上曾經有過一個人或者一個國家試圖獨霸歐洲的時候，但是這種時代已經過去了。

談到關於英國加入共同市場的布魯塞爾談判的破裂時，麥克米倫說：「挫折並不是這個旅程的終點。」說到歐洲需要團結，不是虛假的團結時，麥克米倫說，這種團結「必須是和其他自由國家、和美國、英聯邦及其他的平等與忠誠的結合」。他說，在他這次在羅馬的會談中，對於意大利和英國看法的一

麥克米倫說，他和范范尼的討論範圍分爲兩類：（一）西方同盟，包括在歐洲的政治合作和北大西洋公約組織的核子力量。（二）東西關係，包括裁軍和禁止核試驗。問到英國與歐洲聯盟目前還有什麼辦法時，麥克米倫回答：「布魯塞爾的情況是存在的，它的形成，大部分是在政治方面，小部分是經濟原因……我們有着同樣理念的人，彼此應該保持密切接觸，以便我們能夠共同擬定各項政策。」

「越過這個範圍的說法將是愚蠢的。」後來，有人問到戴高樂是否已在私下或正式表示過他向英國或美國提出什麼要求，麥克米倫回答：「沒有。」問到英國準備如何在這個組織之外維持與歐洲的關係時，麥克米倫說，現在已有許多已成立的機構，如北大西洋公約組織，西歐聯盟以及雙邊協商等。他說：「依我看來，所有這些現存的手段都是可以使用的。」

錫蘭獨立十五週年 劉少奇周恩來電賀

指出錫在國際事務中作用重要

【中國新聞社北京三日電】劉少奇主席、周恩來總理今天分別致電錫蘭總督威廉．高伯拉瓦和錫蘭總理西麗瑪沃．班達拉奈克夫人，祝賀錫蘭獨立十五週年。劉主席的賀電祝中錫兩國人民的友誼日益鞏固和發展。

周總理在賀電中說，錫蘭政府一向堅決奉行獨立自主和和平中立的政策，在國際事務中起着越來越重要的作用。中國人民衷心地希望錫蘭政府和人民在今後取得更大的成就。

賀電說，中錫兩國的友好關係，在和平共處五項原則的指導下，得到了令人滿意的發展。閣下最近對中國的友好訪問，進一步加強了我們兩國的友好關係。中國人民願同錫蘭人民一道，爲促進亞非國家的友好團結和維護世界和平而共同努力。

趙丹在畫國畫

趙丹寄語台灣同行

國家團聚憧憬將來

台灣電影界的同行們：

正當祖國大地，氣象萬千，祖國人民在慶祝春節，並以豪邁的步伐，邁向新的勝利的時候，正當我和家人團聚，和老友歡叙一年來的成就，暢談未來的美景的時候，禁不住懷念起在美蔣集團統治下的台灣同胞和電影界同行，想你們也一定十分牽掛家鄉的親人，關心着祖國大陸和你們所熟悉的人的情況吧。我想在這裏和你們談談去年訪問日本的見聞和我自己的心境。

有人說他才廿餘歲

天增歲月人增壽，我今年已是四十九歲，接近知命之年了，可是我却感到越活越年青。記得一九六〇年當我跟隨中國電影代表團訪問日本時，很多日本朋友都不相信我的年齡。有一位電影界的朋友猜我只有二十七歲，許多人猜我不會超過三十歲。這和我近幾年的心境愉快、生活安定是有關係的，也和我近幾年拍攝的電影中所扮演的角色給人的印象有關係。在日本時，他們不叫我趙丹，叫我「聶耳」、「海魂」。在電影「海魂」中，我扮演了一個起義回國的年輕水兵，這個水兵代表了所有有正義感的、愛國的將軍士兵所應當走的道路。在電影「風流人物數今朝」中，我扮演了一個年青的先進生產者，這一角色取材於先進生產者王林鶴的真實事迹。現在王林鶴已經在科技大學深造了。

在日受到友好接待

日本人民對中國電影的熱愛很使我感動。他們渴望從中國電影中了解中國人民在社會主義建設中的新生活。他們說：「中國電影是教育人向上的，是振奮人心的。」不少人爲「紅色娘子軍」和「青春之歌」中的共產黨員的光輝形象感動得流淚。有些文藝工作者對我說：「一定要像那樣地進行創作。」有些家庭婦女看過中國電影後要求參加日中友好協會，並且希望她的子女多看中國影片。

尤其使人難忘的是，我們在訪問日本的三十三天中，到處都受到熱烈的友好的接待。有時，一天要被邀請參加了六次聚會，到處都是到歡迎的人羣。人們打着「歡迎來自美麗的偉大的中國的使者！」的旗號。我們的火車經過小站不下車，可是車站上集中了許多人，他們打着歡迎的旗子，要求和我們見一見面，握一握手。在大阪，有一位名叫中井愛的七十三歲的老媽媽，她怕我們沒有時間去大阪，特地趕到東京來陪我們，她精神抖擻，一路上總是不斷地關心着我們，老是買一些小玩意送給我的兒子和女兒。這些動人的情景，充分體現了日本人民和中國人民之間的深厚友情，也充分說明了祖國國際威望的提高。

日本電影界羨慕他

我們在日本電影界交了很多知心朋友，看了他們很多優秀的影片，彼此交流了經驗。日本電影事業在美帝國主義和日本壟斷資本的雙重壓迫下，正處於極不景氣的年代。演員生活沒有保障，終年爲生活而到處奔波。一個演員一年要拍十部影片，有時竟弄不清自己扮演的是什麼角色，根本談不上什麼創作了。最近倒閉了不少電影院，有些電影製片廠也有倒閉的危險，電影演員們正面臨着失業的恐慌。我們聽了也爲之心酸。我們向日本朋友們介紹了人民政府對電影從業人員在藝術創作上、學習上和生活上提供的種種優越條件。演員在拍戲之前有一個對劇本進行分析、深入生活和排練的階段。他們異口同聲地說：「這樣的藝術家的生活，太幸福了！」

最近準備拍「魯迅傳」

我從事電影事業已有三十年了。在解放前的十幾年電影生活中從來也沒有享受過像解放後這樣的幸福生活。例如最近在我準備拍攝「魯迅傳」之前，領導上給我相當長的時間讓我閱讀研究魯迅的作品，還讓我到北京、紹興、廣州、廈門等魯迅曾經工作和生活過的地方去參觀、訪問，深入生活。凡是魯迅接觸過的人，都自告奮勇地來告訴我關於魯迅的故事。在日本，我給自己安排了到魯迅曾經讀過書的仙台去訪問。我深深地感到中國的藝術工作者天地是這樣廣闊，生活是這樣豐富多彩，前途是這樣光輝燦爛，一切可以讓你充分發揮聰明才智的條件都具備了，除了總感到自己很不夠以外，天下還有什麼比這個更幸福的呢！

望台同行早脫苦海

每當我從報上看到台灣同胞的深重苦難和台灣影劇事業的衰落、蕭條、潦倒，和演員們由於失業、貧困，沒有出路而苦悶，甚至淪入苦門和自殺時，不由得感到無比的難過，同時也對造成這一切災難的總根源的美蔣集團無比憤慨和憎恨。我想到日本人民爲爭取獨立、民主、和平、中立而進行着英勇頑強的反美愛國鬥爭，就更加殷切地希望有着光榮的反帝愛國鬥爭傳統的英勇的台灣人民在新的一年裏，將取得反美愛國鬥爭的新的勝利；希望台灣同胞能夠早日脫離苦海，回到祖國的懷抱，使台灣電影界的同行們能早日過幸福的生活。祝你們身體健康！

趙丹 一九六三年二月二日

倫敦報紙有此看法 英將展開貿易戰 加澳新首先受害

如果聯邦國家對英國貨課稅 英亦將對聯邦輸英貨物課稅

【路透社倫敦三日電】倫敦「人民報」今天說，英國「就要宣布一場世界性的貿易戰」。該報在第一版發表一篇「預測」，預測到「第一批受損害的將是加拿大、澳洲和新西蘭」。該報說：英聯邦國家貿易部長今春到達倫敦會商經濟問題時，麥克米倫將把這枚炸彈投下。該報說：「明顯的事實是：英國不能再對聯邦作關稅的讓步了。」他說，英國政府是願意對任何減低它的關稅的國家給以相互的關稅減低的。此外，如果聯邦國家對英國貨課稅的話，英國則將對聯邦國家的進口貨收稅。

【路透社倫敦三日電】「觀察家報」今天說，布魯塞爾共同市場談判破裂的第一個受害者不是英國，而是歐洲經濟組織（即共同市場）。該報說：「就共同市場來說，戴高樂是有否決權的，可以把英國排除在外，但是就歐洲和西方政治形勢來說，却正好給予英國一個好機會，提出一種更使人相信的計劃來收復它對歐洲的領導權，這個計劃是在保存西方的一致的同時，予歐洲人——包括德國人在內——將來的某種希望。」

縱橫談

麥克米倫任急先鋒

出師第一仗

戴高樂要打擊美國，表面上是拒絕英國入「共同市場」，實際上是打擊美國。肯尼迪要打擊戴高樂，自己却按兵不動，由麥克米倫出任急先鋒，到歐洲去活動，企圖孤立戴高樂。麥克米倫的活動對象，主要是共同市場的其他五國；他和意大利總理范范尼的共同聲明，就是他的第一仗。

法國[illegible]定

在五國中，有些已經推動「共同市場」會議來對法國表示抗議，內中有人認爲，「共同市場」的工作可能停頓，尤其是法國的盟國西德。但法國却似乎滿不在乎，認爲「共同市場」的進展頂多停頓三個月，不會再長。

「共同市場」難搞垮

法國這樣說，倒也並不是沒有根據的。「共同市場」發展到今天，五國在經濟上扯扯後腿是有可能的，但想搞垮「共同市場」却不大可能。對五國說來，搞垮「共同市場」等於搞垮自己，至少馬上在自己本國的經濟上引起混亂，這是很不值得的。

戴高樂是知道這一點的；所以明知五國會抗議，但他仍然堅手關門，不讓英國進來。麥克米倫也知道這點，所以強調歐洲[illegible]，他覺得只有在政治上孤立法國的可能。

縱橫捭闔

這一方面，當然還只是開始。

麥克米倫只能說，英國要同「抱有共同觀念」的國家「保持緊密接觸」，但不肯透露什麼具體步驟。也許，究竟採取什麼形式，英國自己也還心中無數。孤立法國，不過，可以肯定，在西方國家中，縱橫捭闔，明槍暗劍，今後必然會越來越熱烈。

貿易戰爭

在經濟方面，據說英國將發動貿易戰爭。英國究竟有多少力量來發動貿易戰爭，是很成問題的。「經濟學人」的說法，英國將先促進英鎊的「自由化」；只在這一方面失敗時，才採取另一種辦法，實行貿易戰爭。顯然，英國的經濟如不徹底改組，恐怕是難以進行貿易戰爭的。至於倫敦「人民報」所謂以關稅對付聯邦國家，恐怕是不大行得通的。英國今後可能歡迎夾攻，要英聯邦國家不進口英國貨；但它却顯然沒有理由自己拒絕英聯邦的貨物。

投資與英鎊

英財政大臣莫德林說，共同市場不歡迎美國投資，英國却歡迎。這句話裏面，倒也包含着無限辛酸。英國進不去「共同市場」，英國資本却可能到「共同市場」去找出路，這樣一來，就可能造成資金外流，而動搖英鎊。歡迎美資，有暫時支撐英鎊的作用。但是，很明顯地，就市場的發展可能性而言，美資對「共同市場」的興趣，恐怕也比對英國大呢。

施君玉

美英展開幕後活動 對戴高樂進行反攻

兩國報紙鼓吹孤立法國

【新華社北京三日電】華盛頓消息：華盛頓方面正在進行緊張的幕後活動，醞釀採取反措施，來對付布魯塞爾會談破裂後北大西洋集團出現的危機。

昨日的「紐約先驅論壇報」在一篇[illegible]的通訊中指出，「一場在外交戰線上對戴高樂的反攻」正在積極醞釀[illegible]

英財相有怪論

英應向共同市場投資 同時歡迎美在英投資

【據新華社倫敦二日電】英國財政大臣莫德林一日在英國向「共同市場」六國的布魯塞爾談判破裂後說，資本主義世界內部爭奪市場的鬥爭將進一步加劇。

莫德林同時強調英國在「共同市場」的重要性。他說，英國工業家應在「共同市場」國家投資，「保持着大的市場的地位」。

莫德林同時強調英國「歡迎」美國在英國投資。他說：「如果說現在要來歐洲大陸反對美國投資的情緒正在增長，那麼讓我們清楚說明，美國的投資和技術在聯合王國是受歡迎的。」

五國雖向英靠攏 三個月後會轉變

法國人對共同市場的看法

【據新華社北京三日電】倫敦消息：英國在布魯塞爾談判破裂後這兩天展開了頻繁的外交活動，其中包括：奉命在一日回倫敦報告情況的英國駐美大使，英國首相麥克米倫對意大利的訪問，英國外交大臣霍姆和比利時外交大臣斯巴克會談，麥克米倫在一日去羅馬和意大利總理范范尼舉行會談，丹麥首相克拉格會晤麥克米倫等。報紙指出，戴高樂上周曾邀請克拉格去巴黎談判丹麥加入「共同市場」的問題。[illegible]

此間法國人士說，「共同市場」的活動預料在今後三個月內將陷於完全停頓，但他們覺得「共同市場」的困難是暫時的，三個月後情況會轉變。[illegible]

台鐵路擬用美柴油 煤炭行業遭大打擊

【本報訊】台北消息：台灣鐵路局今年擬改用美國柴油作行車燃料，台灣煤礦業聞訊咸表驚異憂慮，認爲這將使台灣的煤炭業更陷困境。

一位台灣煤礦業人士說：台灣鐵路每年用煤約爲二十萬噸，佔台灣煤產總量五分之一，是煤炭最大的主顧，而今後台灣鐵路如放棄本省便宜的煤炭不用，而轉用進口柴油，這種做法，不僅使煤炭業遭受打擊，也將使台灣的經濟力量受到損害。

台灣省礦業負責人林某說：台灣煤炭過去滯銷，原已不振。一九六二年台省煤的存底約四百四十萬噸，仍有卅餘萬噸未能賣脫。鐵路局今後如改用美國柴油而不用煤炭，則煤業必如冰山之倒，牽涉到財政、經濟及工人失業等種種問題。

東北壽翁百零七歲 七十歲時滿口新牙

上海百零二歲老婦能穿針引線

【中國新聞社北京三日電】黑龍江省有一位百零七歲的壽星，上海市有一位老人度過了她的百零二歲生日。

黑龍江省拜泉縣興華人民公社的這位老人，不久前到公社參加了一次會議，人們見到他的時候，他正從離公社十五里路的家中趕來出席公社的人民代表大會。他步伐健壯，說話聲音宏亮，耳不聾，眼不花，人們都非常羨慕他。他七十歲後又長出了滿口新牙。[illegible]

上海市的一位老太太，今年已經一百零二歲。[illegible]她的曾孫和曾孫女兒們穿針引線。老人的孫媳婦告訴我們：老太太身體很健康，眼睛也很好，至今還能穿針引線。

春節還鄉

春節還鄉話佛山

楊抑揚

今年，趁春節返鄉之便，我曾到佛山一遊。

記得解放前夕，我也曾在佛山小住，當時我還是一個未滿十歲的小孩子，我只記得佛山是一個古老而破舊的小市鎮。那時候，大街小巷，滿地垃圾，馬路街道，凹凸不平。全市有數的名勝如祖廟、中山公園、石灣等地，也還是瓦礫，蕭條冷落。那搖搖欲墜的土牆和臭氣沖天的坑渠，實在令人不敢將之與昔日的金城湯池相比較。

正是人物不殊，景色全非。當我一踏入佛山車站，便有一種新鮮的感覺。車站附近，增加了不少建築物。旅客們都穿了節日的盛裝，熙熙攘攘，好不熱鬧。我乘三輪車進入市區。

我的記憶，坐車入市，應沿汾江岸邊而上，過中山橋入昇平路。但是那三輪車工友却把車子向汾江方面筆直而駛。我急忙說：「老友，你別弄錯呀，我是搭到市區的，不是搭去渡口的。」他沒有正面回答我，只說：「同志，你至少兩年沒來過佛山吧？」我答道：「何止兩年，十幾年了。」「難怪有許多新事物你還不知道呢！現在汾江渡口已建起一座大橋了。」他說得幽默，把車向前駛。片刻之間，車子已駛上汾江大橋。啊，這又是一個新建設！我不由自主地跳下車來。那三輪車工友見我對大橋依依留戀，也容許車子等我，還不斷向我講述這條大橋的建設概況。汾江大橋，位於中山橋下游一哩多的地方，橫跨汾江兩岸，把佛山火車站和汽車站連成一片，[illegible]

站連成一氣，長達三百呎，除了兩邊行人道，還可容五架汽車並行而過。這是一九六一年才建成的，真不愧稱爲佛山的新的建設。

因爲急不及待要看看佛山的新面貌，便馬上跳上了市區，我下橋後，騎車出去，洪弄來一輛自行車，騎車出去瀏覽。

我首先向祖廟駛去，但見祖廟附近，新的馬路都鋪了土敏土，寬闊潔淨，兩旁，栽着一排排整齊的樹木。附近的土城土牆，已被高大的樓房、矗立的工廠和整齊的工人宿舍所代替。眼前那濃鬱林立的華僑新村，就是我童年時期同伙伴們玩耍嬉戲的荒郊！這簡直令我不能相信。

我來到祖廟門口，但見景氣洋洋的遊客絡繹不絕。我步入祖廟，首先映入我眼簾的是那幅金碧輝煌的「靈應」，看來這也是佛山這人的心血結晶。壁上雕龍，鋼金嵌玉，金光耀眼，一龍一鳳，栩栩欲動，充分表現出勞動人民在創造世界中生龍活虎般的氣概。廟宇內的古物，也保存得很好。那些紅牆綠瓦的亭台樓閣和雕樑畫棟的建築物，經過精工修葺，顯得格外多采多姿而又古色古香。我在這裏徘徊流連，幾乎忘返。

我來到中山公園。中山橋和中山公園依然存在，只是經過修飾，變得更美麗了。公園的左邊增設了遊藝館，右邊闢成了寬闊的「佛山市人民體育場」。[illegible]

[illegible]的工廠區，[illegible]所代替，就我所見的，如[illegible]

常乾淨。在一些街道，衛生模範街的地方，就是在剛剛鋪成的市場上，也可以坐在地上，也難以找到污穢的地方。在垃圾箱裏才能找到。但因上市的小孩子，一個個紅領巾，得現在的佛山，是清潔衛生的模範，不但是風景宜人的勝地，同時也是向現代化工業邁進的城市。

北京大公報評美英軍事團訪印

美國使印再進攻以加强控制印度

印引狼入室不會給自己帶來任何好處

【中國新聞社北京三日電】北京「大公報」今天在評論中指出，這次美英聯合軍事代表團的訪問印度，顯然在支持印度準備再次用戰爭手段實現對中國的領土野心方面負有重要的使命。

評論說，這個軍事代表團訪問印度的意圖是十分明顯的。美帝國主義準備趁機在印度佈置空軍基地，以達到把印度納入美國的戰爭體系、在軍事上進一步控制印度的目的。除此而外，美帝國主義陰謀在印度反動派一旦重新挑起中印邊境武裝衝突時，由帝國主義國家同印度一起使用空軍對付中國。

評論指出，這次美英聯合軍事代表團訪問印度，表明尼赫魯政府爲了加緊反華，不惜犧牲印度的主權和民族利益，將進一步投靠美帝國主義。評論說，尼赫魯政府的所謂中立和不結盟政策實際上早已拋到九霄雲外去了，這一次準備向美帝國主義提供軍事基地共同反華，只不過是把印度和西方帝國主義集團之間的軍事聯盟從半遮半掩的狀態公開化而已。

評論最後說，美英聯合軍事代表團的訪問印度是美帝國主義蓄意加劇中印邊界爭端，在亞洲製造新的戰爭挑釁的罪惡陰謀。印度政府這種引狼入室的作法只能使印度進一步成爲美國推行「利用亞洲人打亞洲人」戰爭計劃的工具，而不會給印度帶來任何好處。

二月九日政府禁售黃金

印掀起搶購金潮

全國二萬五千珠寶店擠滿顧客

【據新華社北京一日電】新德里消息：印度全國各地最近發生搶購黃金飾物的風潮，抗議政府搜刮黃金的措施。

據英國「泰晤士報」一月二十九日刊載的發自新德里的消息說，「上星期的大約一千家珠寶店遭到了一次前所未見的搶購黃金飾物的現象。在印度全國約計二萬五千家珠寶店裏也發生了幾乎一樣的事情。這場搶購是爲了含金量最大的飾物，按照印度政府控制黃金的措施，這種飾物在二月九日以後不再出售。十四開或者更高的黃金飾物將代替目前的純度達二十二開的飾物。」「到二月十日，所有在店裏尚未售出的純度高的黃金飾物的存貨將送到熔化鍋中化掉。」

消息說，「如此明顯地顯現出來的公衆的選擇使控制黃金的當局感到失望」，他們本來期望人們會「自願停止購買黃金並且幫助政府動員黃金資源，以糾正支付平衡的狀況。」

據前出版的二月四日的一期美國「新聞周刊」報道，印度財政部長德賽曾經說，以黃金做飾物並不是「社會上的正當行爲」，「購買黃金是叛國行爲」。但是，消息說，印度「婦女漠視德賽的嚴厲的斷言，很快就買光了含金最高的珠寶。」

金鋪曾罷市抗議 促政府收回成命

【新華社北京二日電】新德里消息：印度政府利用反華搜刮黃金的措施遭到人民的反對。

據「印度斯坦時報」一月二十九日報道，印度孟買邦卡納塔地方將近兩百名珠寶商和金匠於一月二十七日舉行了罷市，抗議政府的黃金控制法。他們在集會上通過了一項決議，要求政府修改黃金法令。

據「政治家報」一日報道，由於印度政府實行黃金控制法，西孟加拉邦的將近十五萬名工匠實際上處於失業狀態已經快到兩個月了。

印度政府已經下令從二月九日以後禁止出售純度在十四開以上的首飾。黃金控制法令對純度在十四開以下的首飾的製作作了種種限制，這使黃金工匠經過訓練後只有百分之二十五的人能夠就業。

手指閱報舌辨色 蘇少女天生異稟

二十二歲的西伯利亞姑娘羅莎·庫列紹娃，具有天生異稟，能用手指代替眼睛看物。一月三十日，她在莫斯科心理學場試驗用手指閱讀報上的新聞。據科學家說，她還能用腳趾和舌頭分辨顏色。過去一個多月，她在蘇聯神經研究所供專家們研究。從初步的研究材料中，證實了一些須要進一步調查的問題。例如：爲什麼羅莎·庫列紹娃單獨具有這種奇特的感覺能力，別人是否也具有這種能力？（美聯社）

月球有氫氣 證明有高熱

【英聯社莫斯科三日電】據塔斯社今天的報道，一位蘇聯天文家發現月球上有氫氣，此足表示那裏有高熱度的存在。

塔斯社說，天文家柯茲勒夫，用月球上阿里斯塔居斯火山口的攝影研究火山的氣體，發現有氫氣由火山口噴出。

既然氫氣化學反應普通是在很高的熱度內發生，故推想月球那裏的熱度一定很高。

李光耀談肅清反對黨 英星馬協議大捕人

被捕者有大學講師學生編輯等

【路透社新加坡三日電】新加坡總理李光耀今天說，爲安全起見，他昨天開始在新加坡拘捕人，但有「十八個」被捕人要幹部」現已逃出警察的掌握。

他說，「新加坡政府作這件事若在八月卅一日馬來西亞聯邦成立以後，那便容易多了。」因有「不幸的站」［illegible］種種的原因，政府現在不能不採取行動，此次拘捕是經過英國馬來亞及新加坡三國政府同意的。」

李光耀又說，「此次大捕人不能說出完全的理由來，一個理由是因爲與婆羅州的『微妙危險局勢』有關。」

【本報新加坡航訊】新加坡和馬來亞聯邦警察，於二日凌晨在新加坡進行大搜查和拘捕，被捕人士共一百零七名，包括四個政黨和若干職工會的領導人、南洋大學及新加坡大學的學生，並有數名新聞記者。一部份被捕者已被押至馬來亞境內。

本月一日，新加坡內部治安委員會在吉隆坡舉行會議，決定在星洲展開搜查和逮捕行動。該委員會係由英國、新加坡及馬來亞三政府的代表組成。新加坡財政部長吳慶瑞曾於一日赴吉隆坡參加該委員會。據他說，這次的［illegible］行動僅爲開始，並不是最後一次的拘捕。

部分被捕名單

據已獲悉的被捕人士部分名單如下：㈠社會主義陣線秘書長林清祥、副秘書長傅樹楷、中央執委兀哈爾、多明尼布、林福壽［illegible］；㈡工人黨［illegible］；㈢人民黨［illegible］；㈣人民統一黨［illegible］楊永釗、另一人姓［illegible］；㈤汎星各業職工會［illegible］；㈥南洋大學學生七名，包括南洋大學學生會［illegible］財政小組主任謝和成、曾審林、曾福［illegible］、張當民、［illegible］嬌（女）及張志吾；㈦新加坡大學學生二人，經濟學講師［illegible］；㈧新聞記者有前民報記者［illegible］、前「馬來前鋒報」編輯［illegible］、「海峽時報」記者馬哈迪。

被拘捕的兀哈爾、普部查理等十一人已從星洲押至馬來亞境內，據說他們是在馬來亞出生者。

社會主義陣線、工人黨、人民統一黨、人民黨、新加坡職工聯合總會、新加坡大學社會主義俱樂部、南洋大學政治學會及工藝學院政治學會等，均於二日發表聲明，嚴厲譴責英國、馬來亞及新加坡政府當局。

英國政治團體聲明 反對星政府大捕人

說這是失却人民支持的最後手段

【路透社倫敦三日電】英國「殖民地自由運動」今天說新加坡拘捕左翼領袖一百人，是因爲那些［illegible］的人們已失掉羣衆的支持，以這種手段爲他們最後的［illegible］。他們要求釋放所有被拘捕的人［illegible］英國工黨反對成立馬來西亞聯邦。「殖民地自由運動」於一九五四年成立，由英國工黨議員布羅克威領導，目的在支持殖民地內人民獨立的權利。

本報特稿

由廣州到湛江

本報記者　于人

夜宿開平華僑大廈

元月十九日下午，我從香港來的一批朋友在華僑大廈略事休息後，便登上廣東省旅行服務社的專車，於五時半駛離廣州。

旅遊湛江，就我個人而言，已經不是第一次了；但是比起前兩次的來，卻能看到更多的新事物。當汽車駛入九江鎮時已是萬家燈火。九江魚陂、酒家和百貨商店門庭若市，十分熱鬧。後來，我們在鶴山縣境的渡口，看到了不少滿載豬隻的貨車，都是從廣州開往這些地區的。駛過沙坪之後，汽車便開始在丘陵地帶行駛，公路上仍不時有車輛經過。同行的一位愚平曾對人說：「解放後的治安［illegible］

旅遊粵西，由廣州沿廣海南北線到湛江，然後由湛江循廣海北線返廣州，雖然匆匆去來，走馬看花，但仍多少領略了途經各地的風光，體察到人民生活的改善，更看到各地經濟建設方面的成就。

當晚十時許駛抵長沙，我們在開平華僑大廈吃過晚飯，在各附設的浴室的房間裏洗了澡後便休息。翌晨起床，倚窗觀賞潭江景色，用過早點，就立即啟程繼續開往湛江。我們乘坐的旅行社專車，共有廿個沙發座位，［illegible］

陽江小刀和豆豉廠

「同志好！要是在解放前，［illegible］方開夜車旅行呀！」［illegible］

曾比較高而且是可以向後移動的，因此，長途旅行也不會很疲勞。汽車跑得很快，［illegible］陽江縣城的石橋便在望。我們在陽江招待所門前下車時才上午十時，吃午飯前利用時間參觀了季美小刀廠和豆豉廠。

季美小刀廠現有廠房比原來的大得多，而且由以往的純手工操作改爲半機械生產。我們在廠內的陳列室裏，不僅看到了一柄九十年前製成的小刀，而且看到了不少小刀和鑿具的新品種。原來，這家工廠所製的小刀，已由解放初期卅六個增至現在的九十五個花色品種；過去，陽江小刀全是單開的，現在已有四開五用。此外，鑿具也是近幾年才開始製造的。陽江小刀素負盛譽，眼前的新花色品種確也相當美觀。大家都忍不住要買一把留作紀念，幾乎人手一把。後來，我們轉到豆豉廠參觀，每個人還都買了好幾盒罐頭。至於漆器，也是這裏有名的手工藝品，因時間關係未及參觀。

路經博賀漁港

由陽江縣城到達木東之前，公路旁邊的有一塊木豎起的路牌，箭頭直指向左轉是博賀漁港。汽車便轉向左方，沿着一條寬闊筆直夾道是木麻黃樹的大道，駛進博賀漁港。在漁港參觀後，汽車又循原路繼續開往湛江。

廣州至湛江的公路線全長五百零四公里，通常是朝發夕至。我們這次旅行之所以先在三埠停留了一晚，是爲了能在陽江的博賀漁港參觀，並且能早點到達湛江。當晚七時許，汽車駛抵湛江市的霞山。

亞非團結大會開會地點

莫希漫步

——新華社記者　高粱——

第三屆亞非人民團結大會將於二月四日在坦噶尼喀的莫希開幕。出席大會的亞非國家的代表們越過千山萬水，正紛紛聚集到這個擁有大約二萬人口的小城市，這個東非國家的北部山區中的城市已經成爲亞非各國人民的團結的地方。他們將在這裏爲加強反帝國主義的鬥爭，爲爭取和鞏固民族獨立和保衛世界和平作出新的貢獻。

寧靜山城

在大會開幕前夕的這些天裏，這個寧靜的山城變得十分熱鬧。所有的旅館都已經客滿，大會已成爲這個城市居民議論的話題。很多代表相互拜訪，互相祝賀他們在過去反帝鬥爭中所取得的新的勝利。

莫希位於赤道以南三度，在非洲最高的乞力馬扎羅山（海拔一萬九千三百四十英尺）的山麓下，地勢較高，氣候涼爽宜人。在城市東北的和平原上，現在正盛開着各色花朵。從街道或從我們住所的窗戶望出去，能清楚地看到乞力馬扎羅山閃閃發光的雪峯。［illegible］浮雲和霧氣繚繞着這個大山的斜坡。它的峰頂通常只有在黎明和日落時才能夠露出面目。它對我們這些客人彷彿很怕羞似的。它那銀光閃閃的山峰，它那蓊鬱的綠色草原，突出在平原上，創造出大自然的奇跡。在當地部落的語言中，乞力馬扎羅山是「閃眼的山」的意思。

火山兄弟

乞力馬扎羅山是由兩個山峰組成的：一個是基博峰；另一個叫馬溫齊峰。它原來是個死火山，現在在基博峰上還有一個噴火口。關於這座火山，當地人民中間流傳着各種美麗的民間故事。其中一個故事說：基博和馬溫齊是不住在一起的兩個巨人，在受到大雷雨的襲擊後，他們就聯合起來，成爲兄弟，並肩站着。這正是受過帝國主義和殖民主義奴役的亞非兄弟今天團結的象徵。

乞力馬扎羅山是獨立的坦噶尼喀的驕傲。一九六一年十二月九日坦噶尼喀宣告獨立的那一天，第一個非洲人軍官在半夜攀登上它的峰頂，點燃了象徵自由的火炬。同時，把基博山峰的頂峰命名爲「烏呼魯（自由）峰」，以代替殖民主義者命名的「威廉皇帝峰」。

人民好客

在乞力馬扎羅山的山坡上，住着恰加族人民，他們是坦噶尼喀一百二十多個部落中的第七個大部落，也是經濟較爲發達的一個部落。在他們的蓬漢巴（田野）裏種植着香蕉和咖啡。記者訪問了一戶恰加族人，熱情和勤勞的主人用自製的香蕉酒來款迎我們。

坦噶尼喀和它的莫希是美麗的。這是有史以來第一次舉行這樣盛大的人民團結的集會。毫無疑問，這次大會在坦噶尼喀和它的莫希城的歷史上，將留下光輝的一頁。

七十歲老祖母生子 遠近轟動笑話一場

【路透社東京三日電】東京北五十哩有一個七十歲的老祖母新生一子，消息傳出後，各地的禮物及函電紛紛寄到醫院。

他們說，此事在醫師和新聞記者間發生很大的轟動，許多人到醫院訪問或用電話探詢。但據報紙上的報道說，這是弄錯了人。

醫院內一個醫生對記者說，「有一位老祖母的孫女在醫院內生子，她去看她的孫女忽然病了，因此也就睡在孫女旁邊一張床上，旁人看見初生的嬰兒，以爲老祖母生子，以訛傳訛，便以爲果然有這樣的奇事。」

郵購手槍易過借火

美國兒童藏有兇器

紐約捕獲專門劫殺華僑匪幫

【路透社華盛頓三日電】主持調查的參議員陶德，本週在這裏舉行聽證會，他們對郵購槍事，犯人、少年犯罪等問題［illegible］。

寓們在美國均能夠很容易的從郵購商店內購買槍枝，那當驚異。

洛杉磯警察上［illegible］本年在少年犯罪小組委員會作證說，「任何九歲的兒童均能一張訂單，得到一枝槍……因爲關於由郵購訂購槍事，法律上並無充份的規定。」「沒有人知道在少年人和精神病人手內的槍究竟有多少，本國犯罪的人數大爲增加，大半是由於這個原因。」

更有其他作證的人說，本週在華盛頓有十二個因醉酒或其他小故而被捕的人均非法帶有手槍，這些武器都是由郵購訂貨店買來的。

小組委員會正考慮立法嚴厲執行這一法律的漏口。

【路透社紐約二日電】紐約有四個青年今天被控以暴力劫搶，共犯案五十件，內有一件傷人致死。他們告訴警察說，他們專劫華人，因華人常常帶大批現款在身。警察說，他們所劫的由三十二元至四百元不等。其中有兩個人供認傷人致死，因被控殺人，四人均被控搶［illegible］。警察說，經偵緝此第一週的結果，更捕獲其他犯人十二名。

歐美亞洲市場均有困難

日今年出口難樂觀

對中蘇貿易估計今年將增加

【新華社北京二日電】東京消息：日本經濟企劃廳在一月三十一日估計，由於美國和歐洲的經濟困難，一九六三年度日本出口的國際環境將比一九六二年度［illegible］。

先是向美國的出口，經濟企劃廳估計，一九六二年度那樣增加百分之三十是有困難的。它認爲今年向美國出口只能比去年多百分之［illegible］。

在談到日本對歐洲市場的出口時，經濟企劃廳說，歐洲有放寬日本商品進口限制的動向，所以當初認爲對歐洲出口一九六三年度將比去年增加百分之十三。但是由於英國加入歐洲共同市場的談判已破裂，歐洲共同市場將加緊對這個地區以外的各國採取差別待遇，日本向歐洲增加出口也不容易。日本內閣官房長官黑金泰美在前一天說：「政府本來期待英國加入歐洲共同市場，以使歐洲共同市場有更加開放的性質。但是由於這次談判終於遭到失敗，（日本的）期待落空了。」

經濟企劃廳對東南亞地區出口的估計也不樂觀。它說，由於東南亞國家缺乏外匯，今年日本對東南亞地區出口增加，是沒有希望的。

經濟企劃廳對中國、蘇聯等社會主義國家的貿易抱有希望。它估計，今年日本向社會主義國家的出口可能比一九六二年度增加百分之二十，即達到二億四千萬美元。［illegible］

南越轟炸機墜毀 兩名美機師斃命

【路透社西貢三日電】南越空軍B－26型轟炸機一架，今天在西貢西南一百哩正支持政府軍與游擊隊作戰時墜地焚毀，據初次的報道，所有機員——內有美國機師二人和越南機員一人——全死，機身已在當地發現。

日本報紙告美國 大棒政策已過去

責美把日本當作小夥計

【據新華社北京［illegible］日電】東京消息：日本報紙［illegible］

停止援助錫蘭決定 美又宣佈暫緩執行

但錫京美援機構準備關門

【據新華社北京［illegible］日電】［illegible］

五百企業十二億經費 美加緊研究特種戰

正從事發展新武器等計劃四千餘項

【據新華社北京三日電】［illegible］

「革命家庭」蒙古譯製完成

【新華社［illegible］】［illegible］

中巴足球賽 一比一言和

【路透社［illegible］】［illegible］

梧州歌舞團抵瓊中 「劉三姐」風靡五指山

順德添建電排站　中山舉辦美術展覽

［illegible］

北京供應少數民族裝飾品

［illegible］

英女王抵斐濟島

［illegible］

雷峯塔倒 孫傳芳來

—「五省聯帥」孫傳芳雜記之一

·中九·

（一）

[illegible]……取盧的地位而代之，……為浙、閩、皖、贛、蘇五省聯軍總司令，成為叱咤風雲的人物。對他四十年前進入杭州的事，杭州人曾留下深刻印象，因為他進城那天正巧是雷峰塔倒塌的一天。

當時，筆者住在南湖濱香樹畔，從湖樓可以遠眺雷峰夕照的景色。塔在清初曾經火災，只剩泥胎，矗立在暮靄蒼茫中，一塔屹立，為夕陽映照成金紅色，古意蒼然，引人發懷古幽情。那一天，大約是九月廿五日，忽然聽到轟然一響，塔頂只見天際野鴿飛翔，望中已失雷峰塔所在。塔坍之後，附近居民發現塔磚內有藏經，一時間雷峰頂上往來拾經者絡繹於道。經卷上所印年月為乙亥八月，為宋太祖開寶八年（公元九七五），已有近千年歷史。事後在西湖的詩人們紛紛有所詠述。只記朱彊村先生有一首題雷峰圖卷的浣溪沙詞是：

「翻象銷沉幾杵餘，歸天無路問青峰。非般輸與鐵圖工。天水蒼涼依舊碧，劫灰生滅可憐紅。散花香處萬緣空。」

陳蒼虬先生依韻擬和的一首是：

「愴到南屏數晚鐘，日成劇幕一雷峰。繡故深淺蜜難工。千古滄流天水碧，一生繞繚夕陽紅。為誰粉碎到虛空？」

「為誰粉碎？」在詞人是感慨低徊，寄以遐思；當時有些迷信而好事者卻把雷峰塔之倒說成是為孫傳芳而倒，把孫來看成是杭州的不祥之兆。這說是迷信，其實也有道理。在軍閥混戰時期，此去彼來，無非是以暴易暴，對老百姓說來，本來是不祥之兆。

孫代盧主浙後，杭州還傳出了一個童謠：「聽見興同頭，獨要逃走，夏超要砍頭。」夏超本來在盧下頭，辦浙省警務多年，背盧投孫，……實際是盧的舊部，作……以「聽兒、獨……」影射……夏超果然為孫所殺；後來孫在北伐軍北上時兵敗逃走；而在孫自任五省聯總司令後，擔任浙江總司令的是盧香亭，正好也姓盧，可稱巧合。而在這齣新背後，正是江浙軍閥忽消忽長，一起時伏的一段歷史。內幕的詭譎變幻，可以看作當時整個政局的一個縮影。

（二）

一九二四年的江浙戰爭，雖起於齊燮元、盧永祥兩造之爭，但戰爭反映了直、奉兩系的矛盾，關鍵在爭奪上海這塊人人垂涎的地盤。

上海在江蘇境內，而當時卻在盧的控制之下。盧本人原來據上海，去浙江後，對上海還不肯放手，遂何豐林自代。而在齊燮元代李純主蘇之初，卻出面保舉何豐林繼任淞滬護軍使。這是江浙之爭的導火線。這是一件局外人莫測高深的事，不能說是欲擒故縱的手法，而且另有原因。

齊本是李純部下，因善於鑽營，得到李的歡心，成為李的心腹。一九二〇年十月，李突然莫名其妙地自殺。李死前，傳說齊曾有謀帥印的暗示。李死後，齊代李作遺書一封，說李之死是不堪久病之苦；又想入非非地揚言李是以屍諫求和平；而發館卻明明的是說李留有遺書囑齊自代。對李之死，一時傳說紛紜。在這以前，從督府中傳出了一樁李的部下通姦的事件。內幕撲朔迷離，明眼人都看得出，而當時江督一席覬覦者大有人在，人就曾以齊資歷太淺為言。齊究竟有點心虛，自感爭上不安，又覺得腳跟沒站穩；這是齊不得不對浙盧暫時讓步的苦衷。

一九二二年第一次直奉戰爭的戰鑼響起時，齊是直系，而盧卻與奉系聯合，結成軍事合作局面。這時，戰機本來有一觸即發之勢。而在緊要關頭，盧看到奉系形勢不利，忽然按兵不動，採取觀望態度，不惜出賣盟友，使張作霖上了一個大當。盧的地位卻因此保全了下來。這又是一件翻雲覆雨的事。

但江浙相安的局面究竟不能維持長久。到了一九二四年第二次直奉戰爭前夕，齊終於發動了這場醞釀已久的江浙戰爭。兩人相拚的結果是：盧因此下台，而齊也沒有得到什麼好處，只是使孫傳芳坐收漁人之利。

美特頭子的血腥旗

過改之

原來……特務機關「軍統局」與美國海軍部情報署合組了「中美特種技術合作所」，這個特務機關的主任，由軍統局的特務頭子戴笠兼任；副主任則是美國特務頭子梅樂斯。

這個特務機關以對付日寇為名，但實質上在鎮壓中國人民方面幹了不少血腥的事，做過不少罪惡的活動。

那時候，「中美所」的辦公室在重慶市郊。有一個美國特務頭子，每天一早，便叫人在他的辦公室前面的空地上，升起一面七星旗，到傍晚才收下來。那面七星旗長不到二尺，寬不過數寸，白底鑲紅邊，一順列排着七顆紅星。不知道是「軍統」的特務們，對於那面怪旗，也不知道是何來歷。後來有人為了好奇，便去多方打探，才知道這一殘殺菲律賓人的歷史，與這面怪旗直接相關。

原來，那美國特務頭子過去曾在美國海軍服役。有一次美國在菲律賓鎮壓菲律賓人民武裝反抗時，他曾有過一番「戰績」。當時，美帝艦隊駛近，上面大砲，把菲律賓人民的武裝船擊沉後，看着他們登上了舢板，再又趁勢把它們擊沉。在歸途中，他偶然又發現了一隻舢板，上面擠滿了人，便命令兵艦不要開砲，而向那艘舢板駛過去。等到那舢板已在機槍射程內之後，他自己便獸性大發，拿起機槍，向着那舢板猛烈掃射。在一船人都被他射殺之後，舢板底部也翻過來了，他的獸性仍然發洩未完，又再掃射了一陣，直到看見有許多鮮血從舢板底的七個彈孔湧出，才獰笑着停下手來。

他覺得這釋由自己親手造成的慘劇，非常得意，以後便製了那面小小的七星旗，紀念自己的「勝利」。所以他那面七星旗，是一面血腥旗！

記北大教授林損

孟子微

在中國歷史上，永嘉這地方因為山明水秀，靈氣之所鍾，頗出了不少豪傑。在學術史上，以葉水心（適）為代表的南宋「永嘉學派」，因為談功利，重實踐，和當時純粹的正統派理學家不同，他們比較看重現實問題，表現了初期市民階級樸素的政治意識，代表了進步的一面，所以很為後人重視。

到了滿清末葉，永嘉猶能產生人才，是時瑞安孫衣言、孫鏘鳴兄弟，方以葉適、陳傅良之學，勗勉後起；而衣言子仲容（詒讓）治訓詁、墨學絕精，兼通佛典；其同邑金晦治顧炎武之學、宋平子（衡）治儒釋老佛，通新舊內外之郵，倡經世實用之術；陳介石（黻宸）治鄭樵、章學誠之學；陳虯治蘇軾、陳亮之學；各有著述行世，均以學術綱名天下，到了林攻瀆（損）出來，仍能承繼永嘉學術的一脈，在南北各大學講學十數年，經他手訓練出來的學生，怕也上千了。

林損字攻瀆（也作公鐸），瑞安人。他是史學家陳介石的外甥，也是陳先生的學生。他的出身很苦，值得一述。他的父親林獎頤，早歲隨介石先生讀書。介石先生早發現頭年少有為，就把妹子嫁他。生二子，長名辛，字次公，次即攻瀆。攻瀆是難產生的，他的母親因難產，就此去世，親家人因此憎恨攻瀆，認為他生而不祥，恐非林家之福，故以「損」字命名。但介石先生因愛妹情切，對這個外甥更加意呵護。恰巧介石先生另有一妹，嫁鄭姓，鄭的妹子，久無所出，介石先生就把攻瀆收取，託鄭氏的妹子收養。並且由他供給教讀，負起父師的職責。

攻瀆年甫七歲，即由介石先生……五經，由介石先生及他的從子孟聰兩人親自教導。由於他的稟賦特厚，悟性過人，更以幼失怙恃，所以奮力力學，孜孜不倦。其所寫詩文，才華富贍，文采斐然，足與歷代名家抗手。

攻瀆弱冠，因以文名躍天下，結交四方名士，講學論道，眾咸推服。一九一三年，何燏時出掌北京大學，慕其名，聘為北京大學中國文學系教授。時北大以全國最高學府，碩學集，濟濟多士，如劉申叔、黃季剛、吳梅、黃晦聞、張孟劬諸老，均為其用，大家以學問相當，治學興趣亦多相同，故極為相得。攻瀆且與其兄次公、鄧介石（實）、黃季剛、陳百年等人，組織「唯是學會」，發刊「唯是學報」。攻瀆草「文學要略」一書，連載其中。北京大學國文學系的學生，都集中到這位老師的旗下，對他的學問，非常愛護。

攻瀆在北大任教，先後超過二十餘年。後北大因學潮關係，蔡元培校長去職，悄然離開北京。北大校長一職，乃由蔣夢麟代理。自蔣氏接任之後，他因與胡適臭味相投，所以力薦胡適任北大文學院院長，並希望他兼國文系主任。蔣夢麟的作法，一反蔡校長主持北大時的自由作風。他一意討好胡適和當時的風頭學生傅斯年等人，意在扶植新勢力，摧毀北大的「舊派」。於是新舊之爭，又告死灰復燃。攻瀆因不滿胡適在北大的搞風搞雨，所以在講壇講席之中，時加痛罵。一九三三年，北大[illegible]……為講「胡適……乃有國文系[illegible]……，馬裕藻等人聯袂辭職。攻瀆以此乃胡適[illegible]……將蔣夢麟的信……均有收載[illegible]……

[illegible]……瞑有他說，亦無足觀，況……奴，為奴作奴才，……一葉之乎？嘗試懷疑，一笑耳。（林損）……

……自稱「學者」的羊皮……其陰謀之實……

[illegible]……攻瀆……胡適……

把「一個新文學家」稱他作「鼎上」當作「怪事」。

攻瀆本來好酒，不得志，更好飲酒排遣，以一九三〇年八月，因飲酒太多，中了酒毒，就此得病不起，享年五十一歲。他的死訊傳……

古與今

逢星期一出版

（第五十二期）

永樂大典的份數之謎

林一葉

我國的「永樂大典」，至今還是一個謎。……關於這部書的……只有……的……，可是「韻石齋筆談」中關於「永樂大典」的記載，不見得不可盡信，因為姜紹書在他這書中提出了具體的數目字，為了說明問題，特將「韻石齋筆談」的「永樂大典」這則全文照抄如下：

「成祖（即永樂帝——朱棣——引者）敕儒臣纂修「永樂大典」一部，係胡廣、王洪等編輯。徵召四方文學之士，累十餘年而成。……二萬二千八百七卷，一萬一千九十五冊……卷帙浩繁，未經刻板，……因嘉靖（弘治）……的緣故，改「宏治」……可能是「弘治」……（弘曆）……，嘉靖[illegible]……大內回祿，世宗亟命救出，幸未焚。……徐文貞階，選令儒臣照式摹鈔一部，……書者，一百八名，每人日鈔三[illegible]……

[illegible]……之久。人力是一百零八人，每人每天鈔三頁，……總共鈔三百二十四頁，……天共鈔三百六十天……帑四百十六兩……

[illegible]……的……不過……的說法，從……自然，最……的讀者數……的解答。

關於王欽若

陳新

最近，在上海，宋朝的王欽若似乎成了一家戶曉的人物。一方面是周信芳院長主演的「澶淵之盟」，中有他；「新民晚報」十月十六日起連載的小說「楊家將」的第一個出場人物，又是他。

竊聽隨筆」，洪邁「容齋隨筆」，其中有一則關於王欽若的史料，似乎值得介紹。

這則史料主要是批評魏泰的「東軒筆錄」中記有：「真宗大澶淵，問宰臣寇準曰：……何人可守天雄軍？……參知政事王欽若，……遂以上意……召王於行府，諭以上意，授敕俾行。……」……公誦酌大白飲之，命曰……王未及有言，……上馬而去，……

[illegible]……王欽若……退。召為同中書門下平章事。……上面……故……云：王公……事出之。……「……卷四）根據洪邁的考證，澶淵之役（公元一〇〇四年）……

更正

本刊……期（一月……日）古與今所刊之「……」一文，……「神」……「文」……「字」……是古代……可以說……的……似乎……可以……

正氣凜然的文天祥

韋士

在南宋滅亡前夕，正如歷代外族入侵的歷史一樣，雖然每次都因為政治腐化：民窮、兵弱、財盡，再加上皇帝昏庸和士大夫的無恥，以致敵兵長驅直入，沿路文武官員，望風投降。雖然如此，但亦有不少忠義之士激於民族大義，……急之際，堅持抗戰的。如揚州守將李庭芝……元兵南侵，諭令州郡獻地降元，謝太后使官，拒受勸降詔書，這是赤心對祖國民族盡忠，不作一姓一家的奴的大英雄大豪傑。此外如文天祥的從容就義，張世傑、陸秀夫的苦鬥，海上，軍民首領……他們寧死不屈的精神同樣流傳千古。

在這些民族英雄當中，黃死守南安縣城，不降異族，最後從容就義的文天祥，是公元一二八三年（元世祖至元十九年）一月九日被敵人殺害的，今年是他殉難的六百八十周年。經過七個世紀六百八十年的歲月，差不多時間已經很悠久了，然而這位宋朝丞相仍然沒有幾人忘懷。他那兩句大義凜然的詩句：「人生自古誰無死，留取丹心照汗青」，更是千秋傳誦，幾乎盡人皆知。

在抵抗蒙古族的侵略戰爭中，文天祥自始至終都站在堅決保衛的立場。宋理宗開慶元年（公元一二五九年），蒙古兵突破鄂州，南宋朝廷一片混亂，朝官多主張逃跑，只有文天祥上書宋帝，指出皇帝沒有逃跑的權利，應當領導民眾保衛國家。後來他又在江西起兵衛國，投入了抗元的鬥爭。但當時不能因為太皇太后皇帝昏庸無能，宰相賈似道等又專橫誤國，……「勤王義士」派，他們不讓文天祥主持軍事，把「勤王義士」看成烏合之眾，不肯任用；他們對太后皇帝甚至……不敢戰，又束縛住堅持抗元鬥爭的將士的手腳，自己不敢戰，又不予信任……削弱了反侵略的力量，一味準備投降。

公元一二七五年（恭帝德祐元年），元兵……在這……投降。在戰事越來越危急的時候，宰相陳宜中不敢戰也不敢去見元將伯顏，文天祥被任為右丞相。當他被扣押起來，在押往北方的途中，在逃亡中到處糾集部隊繼續抗元。至元十五年十二月（一二七九年初），元將張弘範在廣東[illegible]……五坡嶺以北的伯顏判的時候……把他俘虜了。然而他並不因此而停止反抗異族統治的鬥爭。從此以後，他過了四年的俘虜生活，在敵人用盡了各種手段向他威脅利誘，都沒有達到目的，這位宋朝丞相絕不屈服。

敵人終於起用了叛徒……被俘的……以……宋朝丞相的留夢炎做說客，但……文天祥……當時……罵……降……之後，終不向北朝屈服……仰……表示……為國……文天祥……「孔曰成仁，孟曰取義，惟其義盡，所以仁至。讀聖賢書，所學何事？而今而後，庶幾無愧！」……他的生命雖然被毀滅了，但他那股正氣卻千古長存，萬世常新！

在這些花言巧語面前，文天祥沒有半點動心，他說：「國家雖亡，能有二心？」又說：「為國犧牲，自的……」

陳鯉庭奪門而走

安尼東

在導演陳鯉庭……上演……日期……關……等……劇……演出者……

「復活」……導演……

他……

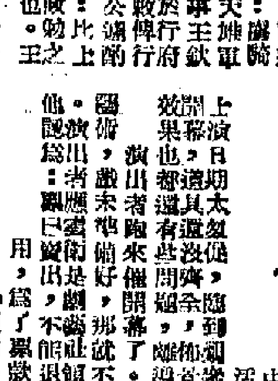

一板之隔 陰陽異路

澳一小販門前吊頸 老妻發覺傷心欲絕

【本報訊】澳門消息：昨晨三時許，沙梨頭街尾一個小販攤檔發現一男屍，隨在攤檔旁邊，恰巧有個澳門人……到場，才發覺是該攤檔的主人李××（七十五歲）。其妻聞訊，傷心欲絕。死者與妻××（七十七歲）同在上址攤檔居住，……攤檔是一間小型木屋，……僅能擺一張板床，……日間售賣玩具及糖果，夫婦同居上址。……近來經濟不好，……死者……將檔口縮小一半，……竟然……昨晨三時，……他起床對妻子說去飲杯奶水，但已陰陽異路了。

信管一箱置放庫外 彈藥庫看更人被罰

【本報訊】一彈藥庫之看更人，將兩箱有大量信管之木箱放置在貯藏庫外，被警方發覺，其忽略責任，以傷害人身安全，昨被判罰款一百元，……八時在上址被警方查獲，……男子李榮旺，報住大坑西四四×九號地段，被票控於去年八月二十七日上午……在……被判罰款……

一毫可停泊車輛 新咪錶年底出現

停車收費將全面調整

【本報訊】停車收費將全面調整……停車咪錶一種（總數……）……在市區交通……停車六分鐘……一毫子……

在有些地區停車四十分鐘，每……一毫子……五毫子……

英文說明。……

第三期「伴侶」

介紹溫沙情史

【本報訊】「伴侶」第三期……

屋宇委員會 招投潔淨事

【本報訊】……屋宇委員會……

鏡湖醫院 報告醫務

……

港九音樂曲藝界 今舉行團拜聯歡

【本報訊】港九音樂曲藝界定於今（四）日下午四時半假座九龍金門酒家舉行團拜聯歡，……屆時……參加。

九龍公地十一幅 今在大會堂拍賣

【本報訊】九龍方面，有官地十一幅，可供住宅、商業、工業、電影院、貨倉及露天堆棧之用，定今日（星期一）下午二時半在香港大會堂公開拍賣。現將所拍賣官地之地段、面積、底價詳列如下：

……

為填補現職空額 工商署招緝私員

【本報訊】工商署緝私處，為訓練新員以供調用起見，曾於去年九月間，招考青年十八名……

鳳凰攝製「天仙配」 石慧江漢演主角

【本報訊】本港鳳凰公司，……「天仙配」……

中文電台

[illegible]

英文電台

[illegible]

商業電台

[illegible]

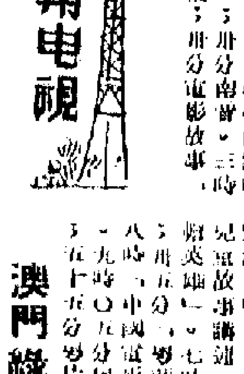

麗的銀台

[illegible]

麗的金台

[illegible]

麗的電視

[illegible]

澳門綠邨

[illegible]

本報特稿

在不斷拆遷改建聲中的變化
新舊樓宇差幅更大
租金負擔直線上升
新房屋增加間接有利於差餉

在舊樓不斷拆遷改建聲中，到去年三月底止，新舊樓宇的對比又有了很大變化：港九區新樓總數已達百分之六十六，舊樓總數卻比新樓總數低，若在對上兩年，舊樓總數卻比新樓總數高。

只有中環區是例外

去年間，如果說市區內仍有舊樓多於新樓的區域，就只得中環區。該區舊樓佔百分之五十七，新樓佔百分之四十三。但除了中環之外的港島區，新樓便遠遠超過舊樓，佔估價數百分之八十二，舊樓佔百分之十八。九龍區新樓佔百分之七十六，舊樓佔百分之二十四。新九龍區（界限街以北，不包括新界）新樓佔百分之七十五，舊樓佔百分之二十五。以上數字爲差餉物業估價署一九六一—六二年年報所透露。這份年報雖然出版稍遲，有些內容卻很值得爲建築界及注意房屋問題的人士參考。

租金提升的主要因素

年報透露，香港居民所負擔的租金，去年亦比前年大增。這項增加，除了樓宇絕對數字揚升的因素之外，大部舊樓已由新樓取而代之，租金的變化是更重要的因素。據差餉物業估價署估計年內（一九六一年四月至一九六二年三月底）港九屋宇（不包括新界）所收的租金總數是六億七千四百七十萬零二百二十元，比之上年度的五億八千二百二十三萬三千一百三十五元，增加百分之十五點九。

差餉物業估價署估定的租值，雖未必爲實際租值，但一般相信與實付租值相差不遠。最少，房屋業主所繳納的差餉，就是根據估定租值進行。因之，新樓建新和房屋增加，間接有利於差餉。在六一—六二年度，港府差餉收入共一億一千六百二十九萬八千七百三十六元，這數字相當於租金總數值的六分之一強。對上一年的差餉徵收數字是一億零七十一萬六千三百一十二元，相差一千五百餘萬元；再回顧一九五五—五六年度，差餉徵收數不過五千六百餘萬元，尚不足去年的半數。

新界變化更爲驚人

新界方面，租金的變化更爲驚人。同年度估定租值爲一千五百九十八萬二千四百五十元，比上年度增加百分之四十一。造成這現象，除了新界區新式樓宇增加之外，還有耕地變爲房屋的重要因素。

年報透露，同年度新樓落成的數字，雖不斷落成，但落成的數字不能算多，比不上五八—五九、五九—六〇兩年。以下是過去五年的比較：

年份	房屋落成數
一九五七—五八	五，八一七層
一九五八—五九	二，八二二層
一九五九—六〇	一，二九層
一九六〇—六一	七，八六〇層
一九六一—六二	八，二四四層

從上述數字，可以看出建築業並非一帆風順發展的，也有過一兩年的低潮，使投資者稍爲縮手。但就在六一—六二年間，由於房屋落成不太多，竟出現供不應求現象，刺激房屋地價猛漲。年報指出：本年度內新樓不愁賣，分層出售樓宇的說明書，有的一冊收印以調整價格，連續加價五、六次的並不出奇。

一個有趣的數字

關於拆舊建新，年報透露幾個有趣數字，第一是拆遷官司最多，共三百五十八場，幾乎每天打一場。對上一年度，只有一百二十九場而已。其次，舊樓拆卸最多，達一千零七十七幢，平均每天差不多拆三幢樓；對上一年僅拆四百零一幢樓而已，前年拆二百四十幢樓。第三，拆遷補償費也最多，全年達五千零四十四萬八千七百九十四元，對上一年僅一千六百七十二萬九千四百七十二元，總約一千萬元強，以次是五年來新樓落成數字和舊樓拆卸數字的比較：

年份	新樓落成數	舊樓拆卸數
一九五七—五八	五，八七一層	二，七二五層
一九五八—五九	二，二八二層	二，四二八層
一九五九—六〇	一，二二九層	一，五二七層
一九六〇—六一	七，八六〇層	一，九二〇層
一九六一—六二	八，二四四層	三，七八一層

五年來新樓知多少？

五年來共落成新樓四萬五千三百八十六層，共拆卸舊樓一萬二千四百三十一層，比較增加樓宇三萬二千九百五十五層。該年度內，新樓雖暢銷，但樓宇空置現象並未免除。顯而易見，房宇出租，不若新樓出售那末好市。過去七年來，樓房空置的數字比較如下：

年份	數字
一九五六年三月底	八一二二層
一九五七年三月底	一，九二二層
一九五八年三月底	一，一五〇層
一九五九年三月底	三，七〇八層
一九六〇年三月底	三，六九七層
一九六一年三月底	一，七七七層
一九六二年三月底	二，三三〇層

許多樓宇出租與出售的脫節，主要是租金太貴，難爲一般人所負擔得起，而樓宇轉手頻仍，均大半與炒家有關，並非純粹樓宇自佈。

·夏侯樺·

阿飛黨劫學童
聯羣結隊在獅子山動手
得米後飛奔與警察碰頭
一五金工人亦在九龍塘被圍劫

【本報訊】行劫猖獗的阿飛黨，繼前晚在九龍塘夥劫夜行人後，昨日下午四時又在沙田獅子山截劫登山旅行的學童。

據說，昨日下午一時，有一班學童登獅子山遊覽。到了下午四時，正當他們遊至沙田方面的獅子山半山腰之際，路旁突然跳出一羣飛仔，動手搶掠他們身上的財物。學童當時懾於對方的威脅，不敢反抗。

這羣飛仔做完「世界」後落山時，適巧有三名飛仔與警方人員相遇。警方人員發覺三人形跡可疑，上前盤查，並從他們身上搜出一些可疑之物。三飛仔自認與沙田獅子山一宗劫案有關，警方人員遂帶三人返警署。

該三名飛仔：（一）姓金，十六歲，鶴佬人，身穿灰色樓衣，灰西褲，膠鞋；（二）姓伍，十七歲，台山人，亦穿灰色樓衣，西褲，膠鞋；（三）姓歐，十五歲，香港出生，穿淺灰色樓衣，西褲，膠鞋。據說，這三個飛仔都是「飛格」，他們穿上膠鞋，是便於「做世界」之後飛奔而去的。

前晚在九龍塘劫夜行人被捕的四名阿飛：（一）姓黃，十八歲；（二）姓何，二十歲；（三）姓林，十九歲；（四）姓馬，三十一歲。

被劫者是個五金工人，前晚他行經九龍塘金巴倫道時，遭十數個阿飛包圍，搶去他身上的手錶、冰箱及現款十元。該五金工人被劫後，即喊的士往九龍城警署報案。警探隨即將四名阿飛拘捕，經偵查後，知道這羣阿飛黨有十數人之衆，尚有多人在逃。警探並在這些阿飛家中搜獲一批贓物，其中有被押去物品的當票。

據查：這羣阿飛組織龐大，年齡由十五歲至卅一歲，平日流浪街頭，或借公園爲掩護，經常出沒於僻靜的街巷或山頭，遇單身路人或夜行情侶經過時，便突然搶掠。

特務運軍火入內地
疑犯續有一批被拘
周鯨文秘書張力寒在內
賈亦棣被拘後能式一進行保釋

【本報訊】涉嫌運軍火入內地的間諜案，繼續有一批名單披露，除邵氏屬下的「南國實驗劇團」副團長賈亦棣外，有一批被港府當局拘捕的尚有「時代批評」雜誌的秘書張力寒、「大團結」年刊出版社陳生、「青年吼聲」吳勵生及某學院的一名教員、某專上學校的幾名學生。

周鯨文前天對某報記者說：張力寒被政治部拘去，去月八日晚上，張力寒的女友發覺他沒有回家，到了九日，才聽得他在九龍一個姓余的朋友家中被政治部工作人員拘去。當時政治部工作人員因爲一件軍火間諜案，到那地方把姓余的抓去，同時還留下一些工作人員在那裏等候別的有往來的人，張去探姓余的，結果便被那留守的政治部工作人員抓去。那姓余的被拘時是在淩晨三時，張被帶走是在余被捕以後。」周鯨文透露，賈亦棣於被拘的事，亦曾透過某方面在實施一種保釋。

【本報訊】據新社消息：警方人員在九龍新界破獲一宗私運軍火案。據悉有關人士中，各有關人士在港九的活動，有關的疑犯。

據說，張力寒於一九五〇年來港後，即同他胞弟一向在調景嶺。他與胞弟在港九均有活動。時代出版社招合灣方面有關人士介紹在該社任秘書之職，但並不寫作文章。據說，張力寒去台多次，周鯨文說：張力寒被扣留的一批與軍火間諜案有關的嫌疑犯，現仍作進一步調查，的一段游擊故事，將他調解前往台灣。

婦人遊沙田被的士撞死

【本報訊】昨日下午一時許，一婦人在新界沙田被一輛九龍的新界的士撞死，死者周瑞珠，五十七歲，住大南街三十X號三樓，丈夫姓唐。昨日死者一家八口到沙田旅行，當他們自西林寺出來至橋頭之際，死者說要買生果，致被汽車撞死。

香港貨輪運麻醉品
四名水手在日被拘

【共同社日本鹿岡三日電】警方周日宣佈，有四名貨輪「香港風」（HONG KONG BREEZE）的水手因私運六百五十克的麻醉劑入境被捕。

這艘貨輪重七、二七一噸，屬香港一家航運公司所有，星期六抵達九州八幡港，載有九千噸的鐵礦。該輪有四十六名水手，其中四十一名是華籍人。

消防員架起雲梯搶救金漢大廈情形。（本報攝）

金漢大廈又遭火劫
平價市場損失百萬
金漢酒樓門市部亦受到波及
住客奔上天台躲避火海逃生

【本報訊】座落於油麻地彌敦道鬧市中心的金漢大廈，昨晨又發生大火（金漢大廈曾於一九六一年十二月九日發生大火），被焚的是金漢酒樓五、六樓，損失最重是平價市場（百貨公司）二樓及地窖的門市部。此外，金漢酒樓門市部及樓下的一系列商店均被波及，受水漬損失。據初步估計，僅平價市場的損失已逾百萬元之巨。

火勢於昨晨五時許發生，起火原因傳說是電燈大廈漏電冒火，燃及一些塑膠衣物後迅即蔓延成災。烈火焚燒近三小時，至八時卅分始被控制。中午十一時許，二樓火場仍在冒煙，午後始完全熄滅。消防當局動員數輛消防車駐守現場，並將火場的積水泵去。消防員一直工作至下午五時許，才收隊離去，但火場仍被封鎖，由警員把守。

最先發覺失火的是平價市場的職員洪群，他與另外四名夥計一起當夜更。昨晨五時許，他正巡視時，突然發現電櫃冒出火花，迅即燃着了周圍的貨物。他驚呼火警後，小火轉瞬演成烈焰，並迅速蔓延。數名職工在無路可退的情勢下，機警地從窗口抓緊一根竹竿，沿在街心，一個個滑落街口，逃出火海。

當烈火焚燒時，樓上的住客因梯口已被火堵死，只好往高處躲，有數十人在十三層高的金漢大廈的天台避火。他們情勢異常危急。他們在天台躲了三個多小時，才在火勢被撲滅時，在消防員帶引下，由樓梯間疏散走出火場。

上午十時許，消防員開始動用水泵抽出火場內的積水，在二樓並搜出了一個完整的夾萬，內有現款十萬餘元未被燒去。

受水漬損失的商店，計有新的眼鏡公司、金漢藥房、好時皮鞋店、冠濤百貨公司、麗的童裝、法妮乳罩、金漢酒樓。這些商店暫時都不能營業。金漢酒樓也要過後始能復業。

【本報訊】大會堂昨日上午鬧火警，原來是升降機電器房內的一具摩打因高熱而燃着了機油，幸及時發覺，只是虛驚一場，沒有釀成大損失。

灣仔洛克道四五六號天台，昨午十一時許亦報火警，據說一間木屋因爐灶引起火警，街坊們一面報警，一面搶救，在救火車到達時，已用盆水將火撲滅，否則後果不堪設想。

恒生銀行客戶及友好昨到該行大廈參觀，爲數頗衆。（本報攝）

香江漫談

「飛」膽越來越大

讀了飛仔成羣結黨幹起打家劫舍勾當的報道，使人心情沉重。

先是感到痛心。這羣小小年紀的少年兒童，竟顯得凶惡起來，無所不爲，無所畏懼；可怕的是阿飛之風，成爲專門摧毀社會幼芽的一股邪惡勢力，增添了大批「生力軍」。想到這裏，誰不感到痛心和可怕？可是在「KISS，KISS」以及「打打殺殺」等類似此類的各種形式的「文化」薰陶下，又怎樣才能把這股邪惡歪風減掉呢？希望社會有關方面重視其事，並對其事採取有效的對策。

方群

山道災場昨日開放
漢華中學原址辦公
受災商戶進行修葺工作

【本報訊】山道十二號大火災場昨日開放，所有受災的商店住戶及學校已準備回原址居住及復業、復課，災民紛忙地清理災場，進行修葺工作。

在這次大火中，漢華中學地下、二、三、四樓的課室、辦事處、房間均屬完整，僅五樓及機械的扶手需要修理。

該校定於今天起加速進行修葺工作，爭取最短時間內使用。該校教職員工、學生、家長以及校友聞訊，表示十分高興，積極進行開課工作。

該校校長昨日宣佈，漢華中學辦事處於今天（四日）遷回原址大道西四五一至四五三號地下課室辦公，凡有關校務事宜，可到上址聯繫。

又訊：漢華中學一月卅日舉行新生入學試，小學部取錄名單今日在該校地下校舍公佈，凡投考的新生可往上址查閱和詢問。

恒生大廈參觀日
昨首次招待客戶

【本報訊】恒生銀行大廈是本港第一幢用新穎建築手法「幕牆」的大廈。近日該行客戶及友好來函，以該大廈外型壯麗，內部設備完善，盼有參觀機會。該行乃於春節期內，連續利用星期日及假日分日招待客戶及友好到該行參觀。

昨（三）日爲該行招待首日，應邀參觀的客戶，由該行職員分在各樓招待，並有專員講解各部門的業務及內部新型設備，加以解釋。該行大廈頂層設有「一層樓禮堂」，登臨其上，可俯瞰港九風景。昨天該行並在堂內設備茶點招待參觀者，並分贈該行業務介紹小册子。

銀行利用週日招待客戶參觀，海外各地早已實行，本港則以恒生爲創舉。

今日立春

【本報訊】今天是農曆「立春」，天色轉好，天文台預測：各地氣溫略高，大致仍爲季候風。

天氣：吹和緩偏東風，天色晴朗及天氣清涼。

警務人員宿舍
在逐步建築中
天光道宿舍近日已入伙
調整薪金後待遇普遍有了提高

【本報訊】港府新聞處消息：警務人員的待遇調整後，目前已經有了提高，港府又在推進建屋計劃，使他們都有居處。已婚警務人員的住宿方面，除現有的二千八百零六個居住單位外，港府在九龍天光道建築的六百三十六個居住單位已於本月初陸續入伙；另外還有兩個建築計劃在進行中：一在蘇屋邨，共一百個居住單位，預算於今年八月間入伙；一在北角丹拿道，共六百五十個居住單位，預算明年三月間落成。大約今後一年內，這三個建屋計劃，合計有一千三百八十六個居住單位供給已婚的警務人員居住。

新近陸續落成的警察宿舍，天光道警察宿舍依山建築，分爲十座，每座有三十個居住單位，全部是洋房式，其式與普通的大廈一樣，包括有廚房、走廊。租金方面，港府每月由警員的薪金項下扣除三十二元（宿舍管理另計）。

享受已婚警務人員宿舍所需的資格是按照分數制度作標準的。這個計分制度是根據警務人員服務時間長短而釐定：計有三個等級，按照資歷的次序而分配；年資較淺者，則依其等級或年資在同一等級的宿舍，依照以下計分：服務年資，一年計一分；十元底薪計一分；已婚，計十分；每有一子女一名，計五分；有一間房的宿舍，首先配給有妻子已故同居的警員。

但與子女同居的警員，依照等級高低的次序來分配；但遇有等級相同者，則依照其資歷的次序來分配。

新春天氣應時
昨日郊遊者衆

【本報訊】新春天氣晴朗，正是郊外旅遊的最好季節。昨日是新春假期後第一個星期日，港九人士往新界旅遊者特別衆多。上午八時後，行走沙田、元朗、上水等線的巴士站，頓時出現人龍，九龍巴士公司臨時增派巴士多輛加入行走，並增闢由佐敦道碼頭到青山十六號C線，但由於人多車少，仍不敷應付。到新界去的遊客，大埔、粉嶺、青山、元朗一帶，都是人潮，沙田、西林寺、紅梅谷、太平山頂、半山區的植物公園和佛寺，擠滿了人。此外，大帽山、扯旗山的山頂纜車總站，也擠滿了遊客，由於搭客大排長龍。

就徵收出口稅問題
澳門廠商今天研究

【本報訊】澳門消息：澳門政府本月一日通過對澳門製品輸出一律徵收百分之一的出口稅後，本澳各行業廠商對此甚表關注，認爲這對本澳工業必發生一定程度的影響。澳門廠商聯合會將於今日下午三時舉行會議，提出研究對策。該會將在會上就此徵收製品出口稅問題向澳葡當局陳述意見。

據有關方面解釋：凡本澳製品輸出時如須有來源證書的話，便須按照徵收百分之一的出口稅，但其他沒有須要證明來源的產品，則一律須繳百分之一的出口稅。

月初入伙的九龍天光道已婚警員宿舍外貌。（新聞處供稿）

皆因歲晚賭輸了錢

男子作跳樓狀
旺角道昨天出現一幕驚險鏡頭

【本報訊】昨日下午一時許，數輛救火車、救傷車趕往旺角道五十X號四樓，有一個男子在窗口作跳樓狀。

那個男子名叫許財，三十一歲，作木工，住該處，以前做過地盤工人。據說，他轉業以後，生意不好，精神頗爲頹喪。昨日中午十二時許，當他走入廚房坐在窗口，當時在廚房的另一個姓楊的男子以他舉動有異，勸他下來，但他只是流淚，不肯下來。

當時他的腳已經伸出窗外，坐在窗口之上，狀極危險，引動不少途人圍觀。消防人員趕到後，把他拉下，由消防人員送入醫院。

社團掠影

↑闊拜不忘扮靚，一位太太將剛從鄉邑選購之最新款衣料披在余耀燊太身上，比度一番。黃堅太一旁當參謀：今年最時髦之靜奧係……？係乜，你估吓先！

←何非凡有乜事，不過擱到易於譚倩紅、吳君麗而已；（下圖）八和會館團拜，何非凡、梁醒波互觀靈藏，「小生瀟灑」而有禮了！

↑「恭喜你嗎年年都係咁後生、咁靚！」鄭中鈞太太（自左至右）、李子農太太、黃德堅太太、余國定太太、陳滿泉太太、張若林太太聞言鼓掌大笑，添丁、發財都有咁開心！

↑新年不忘院務，三院主席鍾錫榮，首總理曾正，與華民政務司[illegible]。

←黃家驄在中華出入口商會試插花籃，曰：「放兩粒蓮子四甌落花灣，花會開得靚啲。」

↑從南北行公所團拜乾杯之盛況，可見該業商人對今年所抱信心。

↓新界鄉議局主席陳日新致賀詞，左為陳伯梁，右為黃源章。乃鄉紳邵輝譚、瓜皮帽[illegible]。

←「有酒莫嫌薄茶醉後，同酬抱月眠。」港九燈頭洋酒伙食行商會首屆燈籠杯賀歲。

三百拍友聚一堂
中華攝影學會昨春節聯歡
並頒去年度榮譽高級會士證書

【本報訊】中華攝影學會於昨日在旗東銀行大厦二樓舉行本年度會員春節聯歡大會。到會者有該會會員及潮友嘉賓等逾三百人，情況熱鬧。聯歡會自下午三時半開始，節目除聚餐外，擺位、口技、猜物、粵劇、遊戲、魔術、人像攝影、抽獎等，會員並在會上向會元老何鏗拜年，由中華會元老何鏗致詞後，會長露兆芳致詞，向與會者祝賀新春快樂，身體健康，閤運亨通。同學、攝[illegible]。

由會長頒發一九六二年度榮譽高級會士及高級會士證書。聯歡大會之攝影節目，分由容庸、許駟明、雷華英及蔡佩讓等主持，並邀得林潔瑩、陳曼嬌兩小姐為攝影對象。

九時半開始聚餐，席間二十餘桌，席間舉行幸運抽獎及猜物抽獎，獎品則由各大攝影器材公司、膠片商及熱心會友報效，名貴豐富，每一到會會友均無落空。

散席前，宣佈該會新員：理事長何銀灶、（副）楊興良、（副）何漢騮，總務劉河，財務何關注，康樂江概，調查黃勝，交際李大波，遊藝黃世堅，教育孔憲冠，稽核梁昭，宣傳劉照，庶務盧錫，候補理事陳汝球、黃紹洲、候補監事李恒輝，會務顧問何鑽益、黃驊，[illegible]以壽。

新界新聞

大嶼鹹田村 請助築海壆

新界大嶼山杯澳鹹田村鄉民因地勢低陷，每年風季，禾田常被海水淹浸，民居亦受威脅，因此提請港府協助興建海壆，盼在本年風季前完成。

葵涌兩公地 定八日標售

新界葵涌及青衣島區內各有一段公地，定八日（星期五）晨十時在基督教聯會服務中心開投。第一段為葵涌第四四約第二九八號地段，面積約一萬三千五百平方尺，限於普通工業用途，但任何臭惡性有傷人體健康及不合衛生之營業或興建除外，投得者須於二十四個月之內完成價值四十萬五千元之建築物，地税每年一百五十四元，底價二十七萬元。第二段為青衣島之第四四二約第三八號地段，面積約一百一十六萬八千平方尺，限於工業（厭惡性與危險外）用途。投得者須在二十四個月之內完成價值五十萬之建築，地税每年一萬三千四百〇六元，底價八十四萬二千元正。此地官批為九十九年期，由一八九八年七月一日起計。

鯉魚門海域 英兵今操炮

今日及本週四（七日）兩天，鯉魚門外的港東南東洲鷹島一帶海面，由駐港英皇家海軍炮兵舉行週期的炮擊演習。此係駐港英軍間歇的炮擊射擊時間海域：今日上午九時至下午十時卅分，在牛尾海；同日上午九時四十五分至下午三時卅分，在東洲鷹島海面。七日（週四）上午九時至下午六時，在東洲鷹島一帶。

屏山十八鄉 修建防洪渠

元朗防洪工程積極進行中。屏山風池村已開始一度新渠，以便泄後遺[illegible]。此外，十八鄉牧田一帶，亦將由當局派員進行測量。元朗防洪大渠，工程費預算一千七百萬元，自開始之後，即由橫洲經過十八鄉馬田路口，經大橋村，直出後海灣之元朗防洪主要大渠，即成為元朗防洪系統之一部分。另，廣防洪補助渠[illegible]。

九華徑新村 要求設路燈

九華徑新村現有一百零八戶，居民近千，基督教迦恩堂最近向當局提出，要求在村中心設立街燈一所，以增安全。該村位於葵涌道旁，防該村村民希望在村中心建立街燈，以免村民遠出買菜，越多耗時間。另外，村民夜間出入，以利便村民夜間出入路燈照明燈光。

元朗墟秤佣 蔡美福投得

新界元朗墟秤佣，前日在元朗合益有限公司開投，由蔡美福以二萬十九萬八千元投得。卯年秤佣，林鏞以二萬十九萬八千元投得秤佣行承辦。據悉，該秤佣行承辦一年，撥給元朗秤佣保管委員會作慈善公益用途，計開九萬九千元作為律貼各鄉村與辦各項公益事業之需，其餘一年之秤佣分別劃歸合益公司及撥助元朗十個鄉團體經費。

九龍扶輪社 舉行新界日

九龍扶輪社昨日舉行「新界日」，由新界民政署官員、新界各鄉紳士作講，時在牛池灣[illegible]。居屋行，該年會招待新界各鄉鄉紳及新界民政署官員，晚後參觀九龍仔廣運大厦。

漁艇儎客貨 鹿洲有請求

南丫島南渡圍鹿洲村鄉民為來往方便，需要漁艇儎運客貨，來往香港仔與鹿洲村之鄉民，搭乘往香港仔與鹿洲村時，航程約半小時，如果順風順水，直航約二十五分鐘可以到達，由鹿洲村步行約三十分鐘，但該村與索罟灣之間，須翻山越嶺，村民須攀山越嶺，不便於跋涉，尤其老幼婦孺，行動不便，若用漁艇儎運，可以減少不便。據悉，頂山頭牛鳥水流大，風浪急，遇有危險時，有礙漁民安全，若有颱風特殊情形，村民及鄉紳等，請求當局准予漁艇儎運，以利往來。

潮連同鄉籌建新校 定出捐款獎勵辦法

【本報訊】新會潮連同鄉會為籌建新校，特擬定捐款獎勵辦法，其捐款獎勵辦法昨已發出：

㈠捐款七萬元以上者，以學校命名紀念，並將捐款人瓷相十八寸鐫於禮堂，永為紀念，並以大理石鐫為校董；㈡捐款一萬五千元以上者，以禮堂命名，鐫瓷相十六寸紀念，優先介紹學額十五名；㈢捐款五千元以上者，以正門大堂或運動場命名紀念，鐫瓷相十四寸，優先介紹學額八名，並為名譽校董；㈣捐款三千元以上者，以大課室一間命名紀念，鐫十二寸瓷相，給學額六名；㈤捐款二千元以上，以課室或辦公室一間命名，鐫十寸瓷相，優先介紹學額四名；㈥捐款一千元以上，鐫八寸瓷相，優先介紹學額二名；㈦捐款五百元以上，鐫六寸瓷相，優先介紹學額一名；㈧捐款三百元以上，鐫四寸瓷相紀念；㈨捐款一百元以上，題名於校內禮堂，以上芳名均另刻碑紀念。

孔教學院大成學校 週五舉行奠基儀式
中小學及夜校將可容學生兩千餘

【本報訊】孔教學院大成學校定八日（星期五）下午三時卅分，舉行新校舍奠基禮，恭請港府行政立法兩局非官守議員關祖堯主持典禮，該院院長盧湘父、主席黃允畋、副主席梁端瀾，司理盧公夏、盧毓赤，司庫黃炳禮，總務主任梁寒[illegible]。大成學校在九龍黃大仙新蒲崗地段（近巴士總站側），約近二萬平方呎，全部建築費共達一百二十萬元。校舍為五層新型建築物，包括有廿二個課室，禮堂、實驗室、家政室、圖書室、教務室、校長室，以及籃球場運動場等。將分設幼稚英文中學、中文小學上下午校及夜校，共可收容學生二千餘名。除港府津貼之學校單位外，均應收學費，以利一般學子求學，該校預計可於本年秋季後落成招生。

疊滘同鄉會 昨歡祝會慶 新員同時行就職禮

【本報訊】南海疊滘同鄉會昨晚在武昌酒樓舉行春節聯歡敬老大會，同時慶祝成立十四週年紀念暨第十五屆新任理監事就職典禮，由名譽會長江寬雄主持監誓。隨由理事長何國灶致詞，申述會慶意義，並祝各位同鄉新年愉快；同時指出本屆會務及福利工作，期望各位同寅倍加協力，各鄉僑出力支持，俾能作進一步發展。禮成後宴會，席開數十桌。

張立基慰妻 黃佩球餵鷄

社團花絮

▲無線電聯會與聯誼會唱唱於不覺，不得意「醒妻」。「願商黃佩球則自稱曾唱「胡不歸餵鷄」，「如何經法？」恕未便敘，無從報道。

▲菜藥茗商會八點半前，四方城亦已開始，酒吧附近人頭湧湧，八點半，各賽開始一項特別節目之表演，故際數響大聰，目不轉睛，面紅耳赤，表演甚賣力。家立刻鬥到表演演得，竟此「萬人空巷」情形，頗堪一笑。

▲表演剛開始位置終究有限，第一排嘉賓站立，第三排翹起脚跟，至於第四排，共中不少白髮蒼蒼之老先生，剛才行優執起此時竟然搭了搭椅，爬上去引頸而望。

▲酒家部長巡場，見老人家站在搭椅上，險象環生，立即「落番嚟啦」，關住跌親呀！」誰料有數人不約而同，答曰：「咁正嘅，不跌咁拍！」亦爲「跌疊不倒」一例。

▲一者一連串長賽，亦式精彩，作遍一遍，不久嘉賓部運。部長出聲趕，數騎閒，屏風後有頭伸出，叫：「理事長，有三分鐘！」理事長要手勢頭，示意唔使急，再叫：「你唔使咁急，諗計睇吓啦！」理事長…再叫嘢…嘅，只有睇真吓情形了。

老人睇正野 唔理跌穿頭

小翻

不凡的小卒

紅輪升起，驪歌唱「出台一瞬」，一的小卒，如果是何非凡、梁醒波、陳錦棠，或者是其他大老倌、名花旦，觀眾一定感到新奇、驚訝。觀眾新奇的是：在香港粵劇演出方面，從來未曾遇過他們作這樣的演出；觀眾驚訝的是：在「名演員」制度之下，這些大名鼎鼎的台柱，竟然肯作這樣的演出。

雖然是前所未有，但現在說來卻不是空談。八和會館中何非凡上週宣佈，他們五月份籌行籌建子弟學校第二次義演的時候，就透露了陳錦棠、梁醒波已經提出「大老倌跑龍套」的建議。

瘁力從公，不分尊卑，如果這項建議成為事實，其意義將不止限於「出綠頭」而已。我們很願意看到義演的舞台上有這麼一羣來無不凡的「小卒」。

微言

欖鎮同鄉會徵員 定九日總結成績
將請李子農頒發獎品

【本報訊】欖鎮同鄉會徵求會員工作，轉瞬已有四月，中商人士熱烈響應，該會九日為徵求總結束之期，核計成績分銀數冠、亞、季軍及精神獎三種，十七日（農曆正月廿四）晚在廣州酒家舉行頒獎典禮，請華民政務司李子農主持，同時舉行慶祝成立四十二週年紀念暨會員節聯歡敬老大會，該會會長李[illegible]文誠昨日函告各徵求隊長，將於本月九日以前將所有收到會員、[illegible]、上年逾齡會員，並通告在正月十五日以前報名，領取敬老券入席。屆時讌請七十歲以上男女耆老入席歡敍，最高齡者三名，將由會長夫人首席頒發金牌，以表敬老之意。

唐晉陽堂宗親會 將舉行敬老大會

【本報訊】唐晉陽堂宗親總會昨夜在東區潮州菜館舉行宗親新春團拜聯歡聚餐，該會會長唐翊廣、理監事唐瑞波、唐兆棣、唐南、唐川、文亮、唐春、唐泉、順波、炳坤、唐偉等，及五大日、唐渭等宗親數十人參加，席間致賀財旺兩，編壽康寧，情況熱烈。一致通過理監事與宗親聯絡，定十七日（正月廿四）下午七時，在灣仔英京酒家五樓舉行春節聯歡及敬老宴會暨五屆理監事就職典禮。

九龍婦女會 遷入新會址

【本報訊】九龍婦女福利會會址本港九龍[illegible]，該會於去年在九龍窩打老道…新址，今已落成，該會定於上月[illegible]日遷入新址辦公，新址電話為八二三三三號。

今日備忘錄

港九菜館茶樓總工會新春團拜及會員大會（下午七時）在中區新蓉館舉行。

香港僑港新會商會新春團拜（下午七時半）在大會堂演奏廳舉行。

香港五金商業總會（下午九時）在中國酒家舉行春節聯歡會。

港九茶居行商會（今日）返工開市，照舊營業。

中聯紀念片「海」 太環線將聯映
昨天試片招待各界

【本報訊】中聯影業公司出品的紀念片「海」，昨日上午十時在太平戲院試映，招待各界。該片是中聯公司成立十周年紀念作品之一，由吳回、李晨風、秦劍、珠璣、李鐵、王鏗等六位導演聯合執導，主要演員有白燕、黃曼梨、張活游、紫羅蓮、梅綺、吳楚帆、李清、容小意、黃曼梨、小燕飛、朱紫貴等人。昨日試映時，各界人士及影評人、文化、新聞界人士，觀後均一致讚揚，認為是一部難得的優秀影片。「海」定於元宵節在太環線八間戲院聯映，屆時勿失。

該片描寫新界漁民生活，反映漁民的苦難與對幸福的嚮往，有熱情的劇情，有熱情洋溢的精彩場面。

今年股市走勢預測

四維

去年（一九六二年）股票生意清淡，成交數字減少，價格也大幅度的下退，以致有不少人經營虧蝕。預料今年市情可望好些，在三月份前股價仍可能上漲。以後仍會逐漸回降，但不致如去年同期跌幅之大。

去年股票成交共值七〇一、三八六、九一九元，比前年減七一二、八一〇、七八〇元，合百分之五十點四弱，這是很大的減幅，為一九六〇年以來交投最淡的一年。以去年最後一天成交與前年同日比較，大部分降低了百分之十以上。只是英泥守穩，樂古稍升。一些有實證的股票跌價幅度如附表。

由於去年初絕大多數人認定股價會繼續上升，以致一般股價被「搶」得太高，到二月底市價回降，三月中跌幅漸大，四月底出現大跌風。一好一壞的情形轉變得太急，造成不少人虧蝕鉅額的差價，加上銀行「洎倉」的現象再三發生。這一方面使有關的人士非削價拋售不可，另一方面使股價被壓得更低，以致股價在大部分時期處於低的水平，以致不少人經營虧蝕。

去年股市的不穩常淡靜，股價暴跌的遠因，主要是美國實施限制香港紗、一部分紡織品輸口，使紗廠股在市場中領頭跌價，連而影響各面股票下跌。紗廠股市價至今仍落在票面價以下。其次，兩糖被建議合併經營，凍結股息，造成兩糖股價劇降。兩糖乃股市的兩支重要台柱，它們的市價下降，對整個股市有重大影響。再次是美國股票出現「黑色的星期一」，這都是接連發生的對股市不利事件，早使股價一跌不起。後來又發生美國封鎖古巴、尼赫魯發兵侵犯我國邊境等事件，銀行管制條例快將通過實施的傳說時起時伏，這都是股市很大的壓力。因此，直至去年十二月中股市依然沉靜，股價無力上升。直到十二月下旬，交投才稍為轉暢，市價回漲。

目前，股市的形勢大致是：股價格，除英泥等極少數個別股票之外，一般仍比去年同期低，如置地、九龍倉、九巴、大酒店、電燈、電話、煤氣、連卡佛等下跌的幅度不小。論利息，除置地、九龍倉、九巴、大酒店、兩燈、電話、天星、怡和股息不到過息四厘之外，其餘均在四厘以上，電車、會德豐、港燈、英泥、牛奶、中巴、樂古、連卡佛、信託等超過六厘，大酒店、橡膠股均在八厘以上。在買賣股票來說，這是相當可觀的了，事實是絕大部分股息比銀行息為高，這對人們有一定的吸引力。

其次，除個別的外，各公司去年業務情況一般的比較好，九龍倉、電車等具有更大的開紅股條件，英泥、牛奶、樂古、連卡佛等本身業務不錯，還擁有不少地皮或好地位的物業，這些股票也有一定的吸引力。

經過去年的多次「追倉」之後，實力少的多被淘汰了，留下來的實力比較充足，這些人士也買實，比較有堅守的力量。多時以來買實較少的銀行界人士，近來對銀行管制條例何時通過實施的憂慮，先行把資金投進股市，以便「搶息」。還有一部份物業商人，以穩守開拓有時，跟過去稍有不同，因而恢復吸進。近來外地有些資金流進吸納股票，太平等股買實蜜勤，一時，與外來資金吸購有關。從這些角度看來，股價仍似可能上漲。但是到各公司宣佈派息後，「搶息」便將告一段落，屆時股價可能回順，市情也可能轉淡，就股市本身的條件看來，「位高勢危」的情形不像去年同期之甚，故將來跌幅可能不像去年之大。

還有一點，近來盛傳有關方面對兩燈將不加約束，讓它們繼續分營。如果將來沒有這樣的公佈，股價可能掀起漣風。相反的，如果實行要合營，將也能造成股價下跌。

由去年第四季至今，美國工業生產又陷停滯，今年美國股票開市便出現跌潮。去年美國股票大跌價之風曾數次吹襲香港，從美國工業生產停滯、資金繼續外流等情形看來，今年美國經濟仍將不會穩定，說不定比去年的閃縮更大，這是值得提防的事。

經過去年股價掛期下跌之後，人們對股票的信心不足，這到最近尚未完全恢復。稍有新聞影響，往往會引起市場中的風波，此等情形在新年來已數次出現。因此人心易變的情形，也是值得注意的。

主要股票價比較表（單位：港元）

股票名稱	1961年最後一天價	1962年最後一天價	跌價數額	跌率
匯豐	364	332	32.00	8.79
會德豐	12.3	10.9	1.40	11.38
九龍倉	370	284	86.00	23.24
太古	75	62	13.00	17.33
均益倉	29.7	25.8	3.90	13.13
大酒店	44.5	36.5	8.00	17.97
置地	76	67	9.00	11.84
電車	42.25	39	3.25	7.69
九巴	75.5	63	12.50	16.55
油麻地	128	101	27.00	21.09
九燈	39.75	23.8	15.95	40.12
港燈	39.5	28	11.50	29.11
電話	43.25	34.75	8.50	19.65
煤氣	20.7	16	3.30	15.94
太平	3.9	3.15	0.75	19.23
牛奶	37	33.25	3.75	10.13
連卡佛	38	21.9	16.10	42.37
[illegible]	5.7	3.9	1.80	31.57
南洋	10.8	7.6	3.20	29.62
聯合橡膠	5.05	4.1	0.95	18.81
橡膠信託	6.25	4.95	1.30	20.80

星馬商來單 訂針織內衣

要在四月前付運

【本報訊】春節假期過後，星馬商人來單訂購針織內衣很轉活躍，部分貨品亦經於上週裝船趕去應市。

據某針織廠廠商說，新春開市後，該廠即接獲新加坡和馬來亞等地進口商來的訂購針織內衣，初步先後訂成的總數千打，貨式以四十支紗文化衫和背心居多。上述兩地來單訂貨突轉多，主要原因是該地存底稀，而且四月份為馬來年節，市場需要貨物較多，故現紛紛來港訂貨以備應市。

由於貨物要趕在四月份前運到星馬市場，因此，近日已有一千打以上的貨裝船運出。

該廠東又說，星馬進口商人訂成的文化衫和背心，都是以該地流行的牌子貨為主，沒有牌子的或雜牌子的，現仍未來單訂購。

【又訊】據一位毛巾廠商說，港貨毛巾最近運往英國的數量較多，廠家新接入的訂單則減少。這位廠家說，現在運往英國的毛巾，大多數是去年十二月中以前接入訂單、[illegible]當時已織好一部分的貨。廠家說，由於現時集中去貨過多，英國方面的價格可能下挫。據說，現在輸英毛巾的訂價仍然沒有提高。但接單的洋行以酬佣費，原來只賺兩、三個仙的，現在非賺四、五個仙不接做了。

廠家向外訂棉轉增

上月訂入巴棉約五萬包

美棉東非棉亦成四至五千包

【本報訊】春節假期過後，紗廠向外訂棉轉增。據經營棉花生意的洋行人士估計，上月各紗廠向巴基斯坦訂入棉花四萬五千到五萬包之多，這是過去幾個月來棉紡廠多訂巴棉的。

主要因為它的價格較廉，在目前各國中等級棉花中，巴棉是最便宜的一種；其次，用巴棉紡紗，「聯邦成份」可以達到最高度，含百分之五十「聯邦成份」的紗，目前市價還好。

巴棉較好的貨已沒有實盤，有的只是色澤較遜的次級貨。最近本地廠家訂購的，轉以「ＳＧ」精和「Ｆ」精為主，價約為……貨一般定二、三、四月付船。

美棉和東非棉各有四、五千包訂成。

【又訊】美棉現貨價一週再漲，據外電報道，紐約棉花交易所二月一日美棉現貨價每磅三三點二五美仙。

又據棉紗廠商說，去年代印尼加工的美棉，按照港、印雙方原來的協議，港方應在今年三月底限額購足美棉，因為美棉價高關係，有關棉紡廠目前購入數量不多，預料港方將會提出延期要求。

據說印尼與美國之間，曾同意這些棉花可在今年七月前，印尼方面將限額購足。

商店註冊卅四家

經營置業佔了九家

出入口貿易行亦有八家

【本報訊】港府公佈，截至一月五日為止的過去兩周內，有卅四家商行准予註冊，它們的名字是：

茂泰保險有限公司：經營火險生意，註冊資金一百萬元，地址在於仁行一二三四室，負責人為蔡斯。

伊泰大寶投資有限公司：經營置業生意，註冊資金七百萬元，地址在香港大道中……

中德有限公司：經營地產物業生意，註冊資金五十萬元，地址在顯大廈四〇四—五室，負責人為羅鄭強華。

強金企業有限公司：經營地產物業生意，註冊資金三十萬元，地址在太子行四〇九室，負責人為許德信。

太平洋有限公司：經營出入口生意，註冊資金十萬元，負責人為……，在九龍加連威老道四八號三樓。

裝飾品供應有限公司：經營出入口生意，註冊資金一萬元，地址在大廈行五二三室，負責人為厚均何。

市場服務（遠東）有限公司：經營出入口生意，註冊資金十萬元，地址在荷蘭行五〇二室，負責人為鄭瀚。

龐氏投資有限公司：經營地產物業生意，註冊資金一百五十萬元，地址在九龍彌敦道六六四號香港上海滙豐銀行大廈四一〇室，負責人為龐文德。

佛迎納特國際有限公司：經營出入口生意，註冊資金十萬元，地址在歷山大廈七〇一室，負責人為摩爾。

東方廣告有限公司：註冊資金十萬元，地址在中華百貨公司大廈三一四室，負責人為Ｎ．Ｍ．娛。

世世建築有限公司：經營地產物業生意，註冊資金一百萬元，地址在香港英皇道三二號，負責人為梁世英。

哈特發展有限公司：註冊資金二十萬元，負責人為Ｓ．Ｋ．年，在九龍彌敦道十號。

東西有限公司：經營證券股票生意，註冊資金一千元，負責人為菲列菲斯，在香港大道中二號。

菲爾特織造（遠東）有限公司：經營出入口生意，註冊資金一萬元，於仁行十二樓，負責人為摩爾。

大華纖工廠有限公司：經營五金製品生意，註冊資金二百萬元，地址在華人行五〇七室，負責人為Ｃ．Ｌ．徐。

格蘭企業有限公司：經營地產物業生意，註冊資金一百二十萬元，地址在廣東銀行二二二室，負責人為王厚光。

馬士希德船務有限公司：經營租賃買賣船舶生意，註冊資金五十萬元，地址在大昌大廈一四〇八室，負責人為Ｈ．Ｈ．Ｋ．曾。

柯利根（香港）有限公司：經營出入口生意，註冊資金二千萬元，地址在萬宜大廈一一〇四室，負責人為域．花林。

英記奕萬發私有限公司：註冊資金一百萬元，地址在九龍彌敦道七四二號，負責人為梁榮機。

匯榮有限公司：經營外匯買賣生意，註冊資金五十萬元，地址在香港德輔道中十號四〇四Ａ室，負責人為容亭本。

裕成置業有限公司：經營地產物業生意，註冊資金五十萬元，地址在恒生銀行大廈一六〇一室，負責人為周東。

康光有限公司：經營出入口生意，註冊資金十二萬元，負責人為Ａ．Ｌ．卡斯，在九龍窩校角中山台一四號Ａ。

新生製衣廠有限公司：註冊資金一百萬元，負責人為蔡清華，在九龍土瓜灣銀漢街五十號四樓。

聯大有限公司：經營買賣租賃輪船生意，註冊資金二百萬元，負責人為林金忠，在陸佑行五〇二室。

沙亭尼（香港）有限公司：註冊資金五十一百元，地址在香港里酒道三七號二樓，負責人為沙亭尼。

金伯有限公司：經營船務生意，註冊資金一百萬元，地址在陸海通大廈七樓，負責人為Ｃ．Ｂ．史拉克。

平安旅運有限公司：註冊資金十萬元，地址在安樂園大廈一三〇四室，負責人為陳萬光。

楊志佩置業有限公司：經營地產物業生意，註冊資金五百萬元，地址在香港文咸東街五一號，負責人為楊志雲。

遠銘置業有限公司：經營地產物業生意，註冊資金三百萬元，地址在香港砵典乍街四二號，負責人為司徒衛。

九龍織地有限公司：經營酒店餐室生意，註冊資金一千萬元，地址在怡和大廈八樓，負責人為士丹利何。

菲爾（亞洲）有限公司：經營化學生意，註冊資金十萬元，地址在荷蘭行五一〇室，負責人為周偉衛。

佛羅蘭貿易有限公司：經營出入口生意，註冊資金一萬元，地址在香港鄒烈街八號二樓，負責人為[illegible]。

港聯聯紡有限公司：註冊資金一百萬元，地址在九龍長沙灣道七七八—七八〇號，負責人為林康榮。

曾昌及淩氏（香港）有限公司：經營出入口生意，註冊資金一百萬元，負責人為夏利勃拉，在九龍彌敦道三二三四號。

住友銀行將減存款利息

【本報訊】據住友銀行香港分行一位負責人說，三大英商銀行降低存款利息後，該銀行亦將會跟着減低存款利息，但此事現尚未作出正式決定。

該負責人對於三大英商銀行將調整存款及放款利息減低一事表示關心。同時他亦注意華商銀行對該三大英商銀行減低存款利息的反應如何。

他說，三大英商銀行減低存款利息後，可能鼓勵一部份人轉將資金投入地產物業市場或股票市場去活動。他又承認，一般工商界人士會更關心透支及貸款利息將否減低的問題，因為這與他們運用資金做生意發生直接關係。

外地來單減縮 蔴包價再降

每個出口價減了五仙

【本報訊】近日從外地銷場寄來的蔴包新訂單又告減少，蔴包出口價格再趨下降。

據蔴包商消息，蔴包外銷近日又呈淡滯；本月來出口商接入的蔴包新訂單，主要是來自非洲及歐洲各地，其次是老撾，南越商人來訂單亦已比上月減少。一兩個月前一度向港買貨活躍的菲律賓銷場，本月來單中斷，至於原來是本港蔴包最大銷場的泰國，迄未恢復向港扯貨。因為歐洲、非洲及老撾市場向來是……

由於蔴包新單減縮，本港蔴包出口價變為下降，目前頭水絲蔴袋每個為一元二毫，二水絲蔴袋每個為九毫，……每個比上月前行情減五仙。

歐商採購瓷器

多詢問陳設瓷茶具等價

預料遠洋客將有訂單寄到

【本報訊】歐洲和非洲等地區商人，已開始向港採購瓷器，其中詢問陳設品、茶具、餐具等價。

據瓷器商說，在近期內遠洋商人將要開始向港訂購瓷器，以備夏季銷售。就往年的情形，在二月中旬，歐洲、加拿大、非洲商人來單訂購瓷器漸增，預料今年亦將如此。

歐洲和加拿大商人去年訂購聖誕瓷器較少，隨後存貨無多，故有些在新年關過便即補貨。由於這個緣故，所以有些人認為遠洋商人將可能提早來單訂瓷器。

歐洲等地夏季需用的瓷器，其中陳設品佔數不少，因近年英國和其他歐洲地區已開設中國酒樓不少，故預料將向港洽購較多的茶具和餐具。

東歐糖萬餘噸

到港期將延遲

可能延至三月底才運到

【本報訊】據糖商說，原定三、四月抵港的東歐白砂糖萬餘噸，因歐洲嚴寒的影響，可能延期至三月底左右才能抵港。

據港商說，今年東歐糖原定二月間分批付運來港，現因波羅的海結冰，航路被阻，須待破冰船開路後才可續航，故估計到貨期將會延遲一、兩週的東歐糖，其中預定三月初抵港的，或許要三月底才運到。

倘數原糖價續漲，傳說台灣糖開來香港的新糖將急劇漲價，再加上東歐糖延期到港的消息，已造成港商對今年首季的糖市生意更加看好。

一般人原來估計，……

台灣糖會在本月一日（星期五）恢復向香港放盤，但結果一、二兩日均無電報來，估計新糖可能今日才開出。如果台灣特砂的新訂價，果如傳說那樣每噸激漲一百五十元，則此間台灣特砂拆價將會繼續漲高。

太古糖在停廠兩天之後，已於上週末重新開工……

西藥商訂貨近漸增

沙力息酸成交一噸

阿斯匹靈粉等亦在斟盤

【本報訊】據西藥行消息，近日商人……有向外訂購西藥，最近以每磅二元七毫三仙成交一噸沙力息酸。另有一些西藥如阿斯匹靈粉、阿斯匹靈……、化果乃丁粉等，也都有成交可能。……有沒有沙力息酸，洋行商未敢予以肯定。

據洋行商說，由去年新曆年關起，商人以銀根較緊，一直很少向外訂購西藥，特別以前西藥原料匱乏，因此西藥原料存貨就漸疏薄，更有向外補充的必要。其次是，在四、五月間，西藥市將漸轉旺，屆時市場中需要較多的貨物應用，甚至本地藏家也需要較多原料，故目前訂貨可以趕及四、五月上市。

據洋行商說，目前西藥商只是開始向外訂貨，但並非很擠擁，由於近年來外客向港購買西藥較疏，目前亦未有接到外單。因此，往後如何，跟外國來單多寡的情緒仍有很大關係。

近來歐洲藥物訂價，多半維持着新曆年前水平，故洋行接單價仍不變。

美檸檬訂價降低

每盒減低一美元

鮮橙要價亦減了十美仙

【本報訊】美國鮮橙和檸檬訂盤報來，新訂價比前降低，商人落單訂成一批，裝船期定在本月上旬。

據洋果商說，近日美國方面復有訂盤報來，「新奇士」鮮橙每盒約比上期來盤低跌一毫美金，一一三至一三八裝貨每盒Ｃ．Ｉ．Ｆ．香港為六元八毫五仙美金，一二三至二一〇裝貨每盒為六元七毫美金。……

美國鮮檸檬訂價跌幅較大，一四〇至一六五裝貨每盒為六元……美金，比前……

上週末各種進口糖價企定。……上星期五的……國際原糖價，已漲至每噸四十九鎊半，……據糖商估計，因香港人口增多和飲食業的繁旺，現在本地每月消費食糖的總數，已達四千五百噸至五千噸。

香港進出口貨價統計

日期：一月廿八日至二月二日

類別	比去年平均價格漲▲跌×百分比	比前週漲▲跌×百分比
總平均	×2.38	▲0.14
五金	×4.28	▲0.25
工業原料	×0.83	▲0.52
紗布	×1.00	▲0.14
洋紙	×2.99	×0.15
西藥	×2.56	×0.11
出口貨	×2.66	▲0.63

說明：香港進出口貨價統計，係根據九十八種進出口貨價按照平均價計算。（謝韜）

第二屆 慶新聲劇團 林家聲 陳好逑 半日安 梁家寶 白龍珠 任冰兒 關海山 今晚仍在 香港大會堂 八點正公演 衆仙同賀 慶新聲 票價由二元四至八元九

新世界 港光 明京 皇宮 城樂 金華 昨日狂滿 乾隆皇大鬧杏花樓 于素秋 羅劍郎 羽佳 李寶瑩

惠刊廣告請撥電話七六六九八〇

國泰 邵氏 八院齊映 邵氏出品 彩色 花團錦簇 陶秦導演 林黛 陳厚 丁紅 石燕 金銓 高寶樹

新春 賀歲 佳片 花兒朵朵 人見人愛 笑口常開 新春娛樂 闔府請來 普慶 國泰 仙樂 連日狂滿 第十二天映

寶劍群英會 于素秋 林家聲 李紅 陳寶珠 石堅 洪波

中聯公司十週年紀念巨片 元宵公映（正月十五日） 海

普慶 國泰 仙樂 即將獻映 轟動東南亞 牌皇越劇彩色巨片 梁山伯與祝英台

百樂門 今天請早 亡魂 赤壁

今天 刀劍緣 總督巴閉

新華 豪華 天女散花

大華 樂聲 歡喜情緣

普慶 花兒朵朵

皇后 皇都 麗聲 東方 快樂

利舞台 假紅倚翠

非公會船駛美東岸大減

——山亦——

航運綜述

港府海事處處長於一月卅一日發表的一則新聞公報中，首次提到去年十二月某種貨物由港運往美國東岸的運費大減。並指出這是非公會船與公會船劇烈競爭造成的結果。又說公會船公司在競爭中已遇到困難。港府官員正式指出香港—美國東岸航線的競爭激烈，這個還是頭一次。可見事態確已發展到十分嚴重。

其實，港貨輸往美國東岸的運費大減，早在去年八月底即已開始了。這次「大減價」是由二十多家公會船公司聯合發動的，減價的貨目包括布疋、棉製成品、塑膠花、塑膠玩具、鞋物、膠器、人造絲織品……等等，亦即是運往美國東岸較重要的香港製品都已包括在內。減價幅度達百分之卅三以至百分之五十。其目的就是要打擊非公會船，利用低賤運價搶攬貨物，務到一部分非公會船因入不敷支而被迫停航時，公會船才再將運費提高。

據了解，公會船減價收貨往美國東岸的辦法，原定執行至今年二月底止，即共施行半年，但現有消息傳出，減價辦法將會延長三個月，即執行到今年五月底止。原因是在過去四個月內，有些非公會船公司雖已減少派船來港收貨往美國東岸，但另有些公司則宣佈加船行走，還有些非公會船收貨往美國東岸的貨物則顯著增加。這表明公會船施行「大減價」以打擊非公會船收貨的政策尚未十分收效，故有必要再將減價辦法延長執行一個時期。

據初步統計，今年二月份有船派往美國東岸的非公會船公司，已由去年最多的八家減爲五家（其中一家非公會船公司於去年秋間宣佈重新加入公會），但本月由港開往美國東岸的非公會船，仍將有十一艘之多。其中美國船佔四艘，台灣船亦佔四艘，還有兩艘以色列船和一艘泰國船（泰國船由美國航商管理）。這表明非公會船公司的家數雖略減，但航輪數目則並未減縮。因此，公會船所遇到的競爭威脅依然很大。

[illegible]的運費特廉，但由於有較多的運費佣退給付貨人，並以不經日本航行，此外三十天抵達紐約爲號召，它現在每次由港運往美國東岸的貨物竟達四、五千噸之多，背置公司此數約佔七艘的載貨量和。因此公會船除了繼續執行「大減價」之外，似乎尚須其他辦法才可以遏阻非公會船的激烈競爭。但「大減價」只能使公會船與非公會船兩敗俱傷，這點道理也是很明顯的。據指出，現在公會船載塑膠花往美國東岸，每噸只收運費十八美元，除付運費及代理商佣金之後，船東收入已不足應付船員工資、伙食、燃料和巴拿馬運河通過費等開支。近來有些船隻不願多載塑膠花往美國東岸，原因亦在於此。

港貨運往西非 節後暫告疏落

德達華只運去三百噸

【本報訊】據航商消息，春節過後，港貨輸往西非暫告減少，這種情形在去年亦有。

順昌公司代理的「德達遜」輪，本月二日開往西非及南非，據悉運往西非的貨物約九百噸，運往南非的貨物約三百噸。

至於渣甸船公司上月二十五日由港開往西非的「士打多利士」輪，啓行前估計約有六百噸貨物運出，後來據悉實際運出的貨物只有四百五十噸左右。

上月二十二日，捷成洋行代理的「雙施馬士甚」輪開往西南非，據說運往西非的貨物大約一千八百噸。

航商稱，上述三艘輪船運往西非的貨物數量，所以有這麼大的差別，是由於啓行的日期不同所致。「雙施馬士甚」輪啓行的一天是農曆十二月二十七日，一般出口商及廠家都趕在春節休假之前把貨物裝船運出，[illegible]比平時增加。[illegible]前一艘於除夕（農曆十二月二十九日），後一艘更是在春節假期之後，兩者都受到一般廠商在春節假期前後付貨較少的影響。另一艘也在上月二十四日（農曆十二月二十）[illegible]

航商稱，近日一部分輪船運往西非的貨物雖然減少，貨物的種類卻沒有變動，仍然以搪瓷器皿爲最多，佔總量的七成左右，餘爲棉織品、玻璃器皿、塑膠製品、人造絲織品、搪膠製品、玩具、皮革製品及五金製品等。

惠風正駛來 預計十日可到 載來金邊牛八百頭

【本報訊】大洲航務企業有限公司之「惠風」輪（Fortune Wind），定二月十日左右由金邊抵港。據悉，該輪將載來牛牛八百頭，牛豬二百頭和雜貨八百噸，雜貨來量比前大增。該輪抵港卸貨後，即再提開往金邊載貨。

輪船停泊表

船名	停泊處	公司
PACIFIC VENTURE	B19	太華
PO YANG	B5	古林

巴生新建碼頭 今年底可完成 將可容納大船六艘

【本報訊】據新近由馬來亞港來的航商說，巴生港附近現正興建一個新碼頭，該處距離巴生港只二、三英里，工程已完成了六、七成，預料全部工程可於今年底完成。該新碼頭將可容納六艘大洋船停泊，並設有數座貨倉。而巴生港原來的碼頭亦可容納五、六艘大洋船停泊。故明年由港開往巴生港的船隻，起卸貨物將會比現在順利得多，而無須滯留兩、三天才有碼頭停泊。因此，明年由港開往馬來亞北部港口的船隻，亦勢必比現在增多。

又悉：馬來亞碼頭工潮已於一月二十日解決。「浩生」輪於春節前由港運往巴生港的三千噸貨物，現已駛到當地起卸。

台水泥又到 共四千餘包

【本報訊】太古公司屬下的「四川」輪，上週末從基隆到港，運來下列貨物：水泥四千四百四十五包、黃紙板二百五十五箱、[illegible]十盒、夾板紙一千六百二十綑、[illegible]十五箱、尼龍紗、印花布三十箱、鮮柑二百五十箱。

金洋輪今日到

【本報訊】源源有限企業公司之「金洋」輪，定今（四）日由上海、天津、大連抵港，到時將停泊於B字十號泡起落貨物。據悉，該輪載來貨物有六百餘噸，該輪定六日轉開往新加坡、印尼，開將有三百噸貨物運出，其中包括有一些布疋運往印尼。

入口船期預告

船名		開來港口	月日	公司
萊渣	RAJAH	加爾各答新加坡	2月6	鐵行
宮島丸	MIYAJIMA MARU	日本	2月6	巴拉多
大月丸	DAIGETSU MARU	日本	2月6	泰山
桑寶嘉	ZAMBOANGA	馬尼拉	2月6	大丁
阿拉斯加郵	ALASKA MAIL	美國	2月6	鴻來
亞那施馬士基	AGNETE MAERSK	波斯灣印度	2月6	捷成
峰島丸	MINESHIMA MARU	日本	2月6	巴拉多
天泰來	TINDALO	美國	2月6	美邦
飛行企業第二	FLYING ENTERPRISE NO.2	歐洲美洲	2月6	和捷
大利士文	TALISMAN	歐洲馬尼拉	2月6	多利順
長門丸	NAGATO MARU	日本	2月6	天祥
宏尚丸	KOHSHO MARU	日本	2月6	東方
美寶	MELBO	大連	2月7	華夏
芝文登	TJIMENTENG	日本	2月7	渣華
進榮丸	SHINEI MARU	日本	2月7	大同
文珍	MUENCHEN	日本	2月7	捷成
烈打馬士基	RITA MAERSK	曼谷馬尼拉	2月7	捷成
東星	EASTERN STAR	澳洲	2月7	渣甸
金熊	GOLDEN BEAR	舊金山	2月7	美輪
海順	HELIOS	日本	2月7	多利順
第六號雲海丸	UNKAI MARU NO.6	日本	2月7	萬國
東方	EASTERN	澳洲	2月7	鐵行
德班蘭	TCHIBANGA	歐洲	2月7	順昌
亞洲	ASIA	意大利新加坡	2月7	天祥
加爾各答丸	CALCUTTA MARU	印洲	2月8	大阪
神川丸	KAMIKAWA MARU	日本	2月8	太平
富士丸	FUJI MARU	日本	2月8	太平
福建	FUKIEN	日本	2月8	太古
渣斯馬士基	JENS MAERSK	日本	2月8	捷成
歐蘭碧琪	GUDRUN BAKKE	美國	2月8	盛行
嘉蘭碧琪	KAGNA BAKKE	星洲	2月8	盛行
那智山丸	NACHISAN MARU	日本	2月8	東方
吾士山丸	AZUCHISAN MARU	日本	2月8	東方
沙華士吉	SERVAASKERK	歐洲	2月8	渣華
松豐丸	SHOHO MARU	日本	2月8	東方
哥倫布丸	COLUMBO MARU	日本	2月9	東方
平洋丸	HEIYO MARU	日本	2月9	洛士利
海德堡	HEIDELBERG	歐洲	2月9	捷成
多利斯	DOLIUS	歐洲	2月9	太古
比律殿	BOLESLAW BIERUT	歐洲曼谷	2月9	華夏
胡佛總統	PRES. HOOVER	美國	2月9	總統
海上艦士	MARINE ACE	日本	2月9	巴拉多
伊利諾	ILLINOIS	日本	2月9	渣甸
士打萬諦民	STRAAT VANDIEMEN	日本	2月9	渣華
駿河丸	SURUGA MARU	日本	2月10	天祥
德嘉堡	TEGELBERG	南美新加坡	2月10	渣華
邊華諾治	BENVANNOCH	歐洲	2月10	邊行
伊利沙伯萊克	ELIZABETH LYKES	美國	2月10	[illegible]
惠風	FORTUNE WIND	金邊	2月10	大洲
巴拿馬	PANAMA	日本	2月11	鴻來
萬利勞士	MENELAUS	馬尼拉	2月11	太古
格蘭總統	PRES. GRANT	美國	2月11	總統
金榕	KIN YUNG	日本	2月11	巴拉多
和平	WORLD PINK	日本	2月11	新興行
邊雷治	BENREOCH	歐洲新加坡	2月11	邊行
亞利桑那	ARIZONA	美國馬尼拉	2月12	渣甸
玉島丸	TAMASHIMA MARU	日本	2月12	巴拉多
卓柏拿	CHOPRA	喀喇嗤新加坡	2月12	鐵行
奇諾馬士基	KNUD MAERSK	波斯灣印度	2月12	捷成
芬湖	FERNLAKE	美國	2月12	多利順
沙域	SHAVIT	西南非	2月12	新興行
長崎	NAGASAKI	歐洲馬尼拉	2月12	太平
蘭利	RANEE	日本	2月12	鐵行
加拿拉	CANARA	日本	2月12	鐵行
光榮丸	GLORIA MARU	日本	2月12	巴拉多
新吉	ZAANKERK	歐洲	2月12	渣華
利維沙	LIVENZA	意大利新加坡	2月13	天祥
飛鷹	FLYING HAWK	美國馬尼拉	2月13	和捷
山明丸	YAMAAKI MARU	日本	2月13	萬國
新達	SUNDA	日本	2月13	鐵行
泗水丸	SURABAYA MARU	日本	2月13	巴拉多
依沙	ETHA RICKMERS	歐洲曼谷	2月14	[illegible]
威達	VARDA	新加坡	2月14	新興行
百德士德	BAYERNSTEIN	歐洲新加坡	2月14	捷成
皮利瑚士	PELEUS	歐洲新加坡	2月14	太古
日啓丸	NIKKEI MARU	日本	2月15	巴拉多
和利亞	WARRIOR	美國	2月15	鴻來
	LANGKOEAS	歐洲	2月15	[illegible]
邊高	BENGLOE	歐洲新加坡	2月15	邊行
明和丸	MEIWA MARU	日本	2月15	巴拉多
士打查咸	STRAAT CHATHAM	南非馬尼拉	2月16	渣華
馬烈馬士基	MARIT MAERSK	美國	2月16	捷成
永榮丸	EIKEN MARU	日本	2月16	洛士利
蘇丹	SOUDAN	歐洲新加坡	2月17	鐵行
國泰	CATHAY	歐洲	2月17	鐵行
越南	VIETNAM	歐洲	2月18	法郵
多利多	TOREADOR	美國	2月18	多利順
阿花倫	ASPHALION	歐洲	2月18	太古
飛剪	FLYINGCLIPPER	美國馬尼拉	2月18	和捷
紐卡素城	CITY OF NEWCASTLE	日本	2月19	[illegible]
奧加馬士基	OLGA MAERSK	美國	2月19	捷成
馬之安	MACHAON	歐洲	2月19	太古
邦尼維利	BONNEVILLE	美國	2月19	鐵行
士打萬加	STRAAT BANKA	日本	2月21	渣華
高路文地	COROMANDEL	歐洲	2月21	鐵行
美國委託者	AMERICAN CHARGER	美國	2月22	美輪
台北	TAIPEI VICTORY	基隆	2月24	[illegible]
宋卡	SONGKHLA	歐洲	2月24	寶隆
伊美娜	IMENA	曼谷	2月25	法郵
芝甘帕	TJIKAMPEK	東非新加坡	2月25	渣華
美時來	MERSEY LLOYD	歐洲	2月27	渣華
雲高倫	VAN CLOON	紐西蘭澳洲	2月28	渣華
芬海	FERNSEA	美國	2月28	多利順

出口船期預告

歐洲線

船名		開往港口	月日	公司
培湖士	PYRRHUS	利物浦	2月6	太古
普樂總統	PRES. POLK	馬賽熱那亞	2月6	總統
札幌丸	SAPPORO MARU	歐洲	2月7	天祥
士巴尼吉	SPAARNEKERK	歐洲	2月8	渣華
大倫圖	TARANTEL	歐洲	2月8	多利順
文珍	MUENCHEN	歐洲	2月8	捷成
諾福克丸	NORFOLK MARU	歐洲	2月9	大阪
伊利碧蒂斯	EURYBATES	歐洲	2月9	[illegible]
亞洲	ASIA	意大利	2月9	天祥
古力治總統	PRES. COOLIDGE	法意	2月10	總統
邊咸安	BENHIANT	歐洲	2月11	邊行
保高達	BOGOTA	歐洲	2月12	[illegible]
利維沙	LIVENZA	意大利	2月14	天祥
文尼斯修士	MENESTHEUS	歐洲	2月14	太古
麗加	LIKA	歐洲	2月15	[illegible]
沙邦	SABANG	歐洲	2月15	太平
新達	SUNDA	歐洲	2月16	鐵行
芙蓮夏	FLINTSHIRE	歐洲	2月16	渣甸
邊雷治	BENREOCH	歐洲	2月18	邊行
大利廷	TALLEYRAND	歐洲	2月20	多利順
邊那治	BENNACHIE	利物浦漢堡	2月20	邊行
紐加素城	CITY OF NEWCASTLE	歐洲	2月21	[illegible]
沙寶士泰	SCHWABANSTEIN	歐洲	2月21	捷成
嘉高士	CALCHAS	歐洲	2月22	太古
島根丸	SHIMANE MARU	馬賽熱那亞倫敦	2月23	天祥
邊高	BENGLOE	歐洲	2月23	邊行
力打里	NEDER RIJN	歐洲	2月24	渣華
京都	KYOTO	歐洲	2月26	太平
丹莫多加士	DEMODOCUS	歐洲	2月28	太古
海德堡	HEIDELBERG	歐洲	2月28	捷成
奇連路	GLENROY	歐洲	3月4	渣甸
國泰	CATHAY	歐洲	3月5	鐵行
皮利瑚士	PELEUS	歐洲	3月6	太古
百德士泰	BAYERNSTEIN	歐洲	3月8	捷成
大利士文	TALISMAN	歐洲	3月8	多利順
邊華諾治	BENVANNOCH	歐洲	3月11	邊行
奧加第	ORCADES	歐洲	3月11	鐵行
長崎	NAGASAKI	歐洲	3月15	太平
蘇丹	SOUDAN	歐洲	3月17	鐵行
里般城	CITY OF RIPON	歐洲	3月19	[illegible]
保拿	BEIRA	卑路夫拉路等	3月21	寶隆
邊威奇	BENVRACKIE	歐洲	3月24	邊行
邊華拉	BENVALLA	歐洲	3月28	邊行

印・巴・中東線

船名		開往港口	月日	公司
嘉施	KARSI	加爾各答	2月6	渣甸
培湖士	PYRRHUS	吉打港	2月6	太古
普樂總統	PRES. POLK	孟買喀喇嗤	2月6	總統
札幌丸	SAPPORO MARU	吉打港	2月7	天祥
峰島丸	MINESHIMA MARU	印巴	2月7	巴拉多
長門丸	NAGATO MARU	孟加拉麥得港	2月7	天祥
文珍	MUENCHEN	科倫坡	2月8	捷成
大倫圖	TARANTEL	中東	2月8	多利順
亞洲	ASIA	印巴	2月9	天祥
雲海丸	UNKAI MARU	科倫坡	2月9	萬國
那智山丸	NACHISAN MARU	吉大港加爾各答	2月9	東方
吾士山丸	AZUCHISAN MARU	孟買喀喇嗤	2月9	東方
古力治總統	PRES. COOLIDGE	科倫坡孟買喀喇嗤	2月10	總統
渣斯馬士基	JENS MAERSK	印巴	2月10	捷成
海上艦士	MARINE ACE	科倫坡	2月10	巴拉多
三河丸	MIKAWA MARU	印巴	2月10	天祥
東勵	EASTERN ROOVER	印巴	2月10	[illegible]
三崎丸	MISAKI MARU	孟買喀喇嗤科倫坡	2月10	天祥
駿河丸	SURUGA MARU	吉打港	2月11	天祥
金榕	KIN YUNG	新加坡檳城	2月12	巴拉多
巴拿馬	PANAMA	波斯灣	2月12	鴻來
哈圖	HALLDOR	印巴	2月12	多利順
東英	EASTERN SAGA	加爾各答	2月12	渣甸
金榕	KIN YUNG	科倫坡	2月12	巴拉多

東南亞線

船名		開往港口	月日	公司
木星丸	MOKUSEI MARU	馬尼拉	2月6	東方
美加美	CLARA JEBSEN	曼谷	2月6	振盛行
鄱陽	PO YANG	新加坡印尼	2月6	太古
金洋	SAMODRAMAS	新加坡印尼	2月6	源源
名古屋丸	NAGOYA MARU	新加坡印尼	2月6	巴拉多
普樂總統	PRES. POLK	西貢	2月6	總統
培湖士	PYRRHUS	新加坡	2月6	太古
札幌丸	SAPPORO MARU	新加坡	2月7	天祥

（左接出口船期預告）

船名		開往港口	月日	公司
長門丸	NAGATO MARU	新加坡	2月7	天祥
宮島丸	MIYAJIMA MARU	曼谷	2月7	巴拉多
大月丸	DAIGETSU MARU	海防	2月7	泰山
峰島丸	MINESHIMA MARU	新加坡	2月7	巴拉多
進榮丸	SHINEI MARU	金邊	2月8	大同
文珍	MUENCHEN	新加坡	2月8	捷成
金熊	GOLDEN BEAR	菲律賓	2月8	美輪
大倫圖	TARANTEL	新加坡	2月8	多利順
美寶	MELBO	雅加達	2月8	華夏
明達	BRENOA	[illegible]婆羅乃	2月9	海聯
東英	EASTERN SAGA	新加坡	2月12	渣甸

汕頭・上海・天津線

船名		開往港口	月日	公司
奇連路	GLENROY	華北	2月6	渣甸
北海	PAK HOI	天津上海	2月8	太古
萬靈好頓	VAN LINSCHOUTEN	上海	2月13	渣華
芙蓮夏	FLINTSHIRE	華北	2月18	渣甸
奇連嘉	GLENGYLE	華北	2月17	渣甸

基隆・釜山・日本港口線

船名		開往港口	月日	公司
橫濱丸	YOKOHAMA MARU	日本	2月6	遠東
奇連路	GLENROY	日本	2月6	渣甸
山梨丸	YAMANASHI MARU	日本	2月6	天祥
利華賓	RIVERBANK	日本	2月6	[illegible]
天泰來	TINDALO	日本	2月7	美邦
亞那施馬士基	AGNETE MAERSK	日本	2月7	捷成
萊渣	RAJAH	日本	2月7	鐵行

非洲線

船名		開往港口	月日	公司
拉不剌打丸	LA PLATA MARU	西南非	2月9	大阪
平洋丸	HEIYO MARU	東南非	2月10	洛士利
芝保大士	TJIBODAS	東非	2月11	渣華
第十一號東西丸	TOZAI MARU No.11	東非	2月12	大阪
士打萬諦民	STRAAT VAN DIEMEN	東非南非	2月13	渣華
日高丸	NIKKOH MARU	西南非	2月15	太平
	SAHAR	西南非	2月15	新興行
羅蒙馬士基	ROMO MAERSK	西南非	2月15	捷成
安達丸	ANDES MARU	東南非	2月21	大阪
加茂川丸	KAMOGAMA MARU	西非	2月22	東方
萬靈好頓	VAN LINSCHOTEN	西非	2月27	渣華

美洲線

船名		開往港口	月日	公司
新利華利	SUNNY VILLE	美國	2月6	[illegible]
桑寶嘉	ZAMBOANGA	美國	2月6	大丁
佐渡丸	SADO MARU	美國	2月6	洛士利
格蘭威利	GRANVILLE	美國	2月6	多利順
阿拉斯加郵	ALASKA MAIL	美國	2月7	鴻來
香港航海	HONG KONG MARINER	美國	2月7	港郵
天泰來	TINDALO	美國	2月7	美邦
烈打馬士基	RITA MAERSK	美國	2月8	捷成
神川丸	KAMIKAWA MARU	美國	2月9	太平
伊利碧蒂斯	EURYBATES	紐約	2月9	美邦
嘉蘭碧琪	RAGNA BAKKE	美國	2月9	盛行
伊利諾	ILLINOIS	美國	2月9	渣甸
先鋒	PIONEER MYTH	美國	2月11	美輪
士打萬諦民	STRAAT VAN DIEMEN	美國	2月12	渣華
飛行企業	FLYING ENTERPRISE II	美國	2月12	和捷
亞利桑那	ARIZONA	美國	2月13	渣甸
光榮丸	GLORIA MARU	舊金山紐約	2月13	巴拉多
山君丸	YAMAKIMI MARU	美國	2月14	萬國
飛鷹	FLYING HAWK	美國	2月14	和捷
多蘭鐸	TURANDOT	美國	2月16	多利順
金士威利	KINGSVILLE	美國	2月16	多利順
山春丸	YAMAHARU MARU	美國	2月16	萬國
和利亞	WARRIOR	美國	2月16	鴻來
夏威夷	HAWAII	美國	2月18	渣甸
愛飛馬士基	EFFIE MAERSK	美國	2月18	捷成
華盛頓郵	WASHINGTON MAIL	美國	2月19	鴻來

澳洲線

船名		開往港口	月日	公司
東方	EASTERN	澳洲	2月9	鐵行
歐蘭碧琪	GUDRUN BAKKE	西澳洲	2月10	盛行
貴州	KWIE CHOW	新西蘭	2月11	太古
浙江	CHEKIANG	南太平洋	2月12	太古
哈佛	HAVORN	澳洲	2月17	太平洋
安順	ANSHUN	澳洲	2月18	太古
芝旺宜	TJIWANGI	澳洲	2月18	渣華
東星	EASTERN STAR	澳洲	2月26	渣甸
雲高倫	VAN CLOON	新西蘭	3月14	渣華

今日明日出入口船隻

今日入口船隻

船名		開來港口	停泊地點	公司
興中	HSING CHUNG(上午)	高雄	油蔴地	遠東
美利時	MALAIS(上午)	日本	A4	法郵
嘉施	[illegible](下午)	加爾各答新加坡	B17	渣甸
[illegible]	[illegible](下午二時)	新加坡	B8	[illegible]
[illegible]	[illegible] MAERSK(下午)	美國	A2	捷成
豐永丸	HOEI MARU(下午九時)	日本	A8	鴻來
長和丸	CHOWA MARU(下午)	日本	B9	鴻來
金洋	SAMODRAMAS(晨早)	華北	B10	源源
天星	STAR ALCYONE(上午十時)	新加坡	A12	福來
山梨丸	YAMANASHIA MARU(下午)	新加坡	A9	天祥
廣平	KWANG PING(下午)	高雄	B8	大信
奇連路	GLENROY([illegible])	歐洲	太古倉碼	渣甸
武藏山丸	MUSASHISAN MARU(中午)	日本	A21	東方

今日出口船隻

船名		開往港口	停泊地點	公司
四川	SZECHUEN(中午)	黃埔	門司碼頭	太古
加德根夏	CARDIGANSHIRE(下午)	新加坡英國	A11	渣甸
芬摩	FERN MOOR(下午)	曼谷	A5	多利順
美北	LADIOURI(下午)	新加坡	B15	東方
京都	KYOTO(下午)	舊山日本	九龍倉橋	太平
保拿	BEIRA(上午十時)	日本	九龍倉橋	寶隆
利士多	NESTOR(上午九時)	新加坡	太古倉	太古

明日入口船隻

船名		開來港口	停泊地點	公司
萬靈好頓	VAN LINSCHOTEN	新加坡	A17	渣華
木星丸	MOKUSEI MARU	日本	B	東方
新利華利	SUNNYVILLE	馬尼拉	A	[illegible]
檀香山丸	HONOLULU MARU	馬尼拉	A	大阪
名古屋丸	NAGOYA MARU	日本	A	巴拉多
普樂總統	PRES. POLK	美國馬尼拉	A	總統
格蘭威利	GRANVILLE	曼谷	九龍倉橋	多利順
日洋丸	NICHIYO MARU	新加坡	A	巴拉多
佐渡丸	SADO MARU	日本	A	洛士利
香港航海	HONG KONG MARINER	美國	A	港郵
利華賓	RIVERBANK	東南非	A	[illegible]
美加美	CLARA JEBSEN	曼谷	B	振盛行
好興	HOEGH CAIRN	美國	A6	吉時
培湖士	PYRRHUS	日本	B	太古
大美	ISABEL	婆羅乃	油蔴地	宇宙

明日出口船隻

船名		開往港口	停泊地點	公司
美利時	MALAIS	西貢北非歐洲	A4	法郵
多爾怡美利	DOLPH EVERETT	波斯灣新加坡	B7	鴻來
豐永丸	HOEI MARU	新加坡號船	A8	鴻來
檀香山丸	HONOLULU MARU	日本	A	大阪
芝本鑑	TJIPONDOK	日本	A1[illegible]	[illegible]
天星	STAR ALCYONE	日本	A1[illegible]	福來
興福	HSING FOO	[illegible]	油蔴地	遠東

截郵時間

今日空郵（星期一）

地區	時間
中國大陸	下午六時
沖繩、南朝鮮	上午八時
關島	上午九時
菲律賓、台灣、日本	上午十時
尼日利亞、英國、中東、非洲、歐洲、泰國、寮國、北婆羅洲、印尼、緬甸	中午十二時
夏威夷、美國、中南北美	下午三時
平郵：中國大陸	下午六時
泰國、柬埔寨、印度	中午十二時
馬來亞、汶萊、埃及、英國、歐洲	下午三時
澳門	下午一時

明日空郵（星期二）

地區	時間
中國大陸	下午六時
緬甸、伊朗、埃及、敘利亞、伊拉克	上午八時
泰國、老撾、南越、馬來亞、北婆羅洲、印尼	上午九時
加拿大、法國、意大利	上午十一時
中東、也門、尼日利亞、非洲、英國、歐洲、錫蘭、緬甸、印度、巴基斯坦、瑞士、菲律賓	中午十二時
夏威夷、美國、中南北美	下午三時
澳洲、新西蘭、[illegible]、台灣、日本、新幾內亞	下午六時
平郵：中國大陸	下午六時
澳門	下午一時

火車時刻表

九龍開	到羅湖	羅湖開	到九龍
上午6時10分	上午7時10分	上午6時20分	上午7時22分
6時40分	7時43分	6時50分	7時54分
7時38分	8時46分	7時22分	8時23分
8時40分	9時43分	7時56分	8時56分
9時25分	10時30分	9時03分	10時06分
10時30分	11時34分	10時08分	11時11分
11時40分	下午12時40分	11時13分	下午12時17分
下午12時45分	1時46分	下午12時19分	1時23分
1時50分	2時50分	1時24分	2時28分
2時55分	3時55分	2時29分	3時31分
3時45分	4時46分	3時34分	4時35分
4時50分	5時53分	4時25分	5時28分
5時40分	6時40分	5時18分	6時17分
6時25分	7時25分	6時01分	7時03分
7時12分	8時13分	7時01分	8時00分
8時20分	9時20分	7時52分	8時57分
(E)10時	10時57分	8時50分	9時58分
(S)10時45分	11時42分		

附註：有（E）者逢星期六、日及公衆假期停開。有（S）者逢星期六、日及公衆假期開出。

粉嶺開	到沙頭角	沙頭角開	到粉嶺
下午1時正	下午4時05分	上午7時34分	上午10時[illegible]
下午4時45分	下午9時56分	上午9時28分	下午2時[illegible]

株式會社 日正汽船

明達輪 M.S. "BRENDA"
二月八日港貨
二月九日開行
往：泗里、納閩、婆羅乃。
代理：海外聯合海運有限公司啓
電話：[illegible]

第一中央汽船株式會社 DAIICHI CHUO KISEN KAISHA
大月丸 M.V. "DAIGETSU MARU"
二月六日到港 即日開往海防
代理：泰山有限公司謹啓
永通公司

M.M.
美利時 "MALAIS"
新型快速輪
二月三、四日港貨 五日下午開行
直往小呂宋、西貢、北非、倫敦及歐洲各埠
法國郵船公司啓

源源企業有限公司
金洋輪 M.V. "SAMODRAMAS" 泊B十號泡
二月四日由上海、天津、大連到港
二月六日收貨
直透：星洲、印尼、椰城、泗水、三寶壟、井里汶、巨港、坤甸
收貨人請速將提貨單付本公司辦理

美寶 S.S. "MELBO"
由大連來。
定於二月七日抵港，二月八日開往雅加達。
請收貨人速來本公司辦理提貨手續。
華夏企業有限公司啓

第二屆 新聲劇團 今晚仍在香港大會堂 八點正公演

惠刊廣告請撥電話七六六九八〇

聯賽上演獨脚戲 五一七撼光華

三時一刻港會場對陣門票元二

首周賽和之局料難再現

足球聯賽今日續開特別班，在港會球場內，五一七以逸代勞，陳兵迎擊光華，在下午三時一刻上演，頭場先由兩隊預備組上陣，門票分收一元二角。

在本屆季初時，五一七曾造創佳績，當它與巨型強光華對壘時，亦曾賽成二比二和局。但轉入季中後，該隊遠場戰果均未如理想，今日重與光華碰頭，由於後者甫自曼谷遠征歸來，征途勞累，五一七若能揚高鬥志，則仍有取得較佳戰果的機會。如果仍不振作，在兵微將寡的情形下，勢將又再要吃敗仗了。

其實，五一七目前面臨的境況相當困難，若非取得較佳的戰績，以提高今後的聯賽紀錄，則以後將有很多的麻煩了。

光華人強馬壯，由於目前已穩居聯賽積分表的首席地位，今戰雖然征騎甫卸，即開上戰場，但估計仍將全力出擊而得勝的，除非該隊大失水準，或者確因遠征太辛苦而影響實力，則又例外，否則，該隊今日之戰，是絕無輸波之理的，不過，話又說回來，五一七到底是有潛力的隊伍，如果光華各將今日存有輕敵之心，則飄波就會較爲吃力了。兩隊列陣如下：·叶廷前·

五一七：郭家駿；曾榮漢、石□□；黎宜、何應芬、譚忠；鄭漢英、張鏡雄、孫偉光、梁育才、徐柏烈

光華：吳灝；李國華、吳國雄；劉添來、梁建中、劉旺；梁偉雄、林錦棠、張子驟、吳德仿、劉繼照

熱門隊伍又告鐵羽 愉園前鋒屢誤戎機

二三之比負於東華

雷煥璇復出表演優異歷救危球

在圈內一致睇好愉園的時候，該隊昨天在港府大球場迎戰東華時，卻告鎩羽而歸，東華對手以三比二取勝。同場舉行的預備組聯賽，愉園則以六比一贏勝；昨日臨場觀衆僅得一萬人，門票收入一萬九千餘元。

昨戰，雙方均以最強人手出戰，但兩隊均有球員在換位置：東華有吳澤墾與馮紹良易位，並以雷煥璇把關；愉園則以陳炳光踢右輔，陳鴻平則復任左前衛，在作戰中愉園攻勢多而未能掌握破關機會，致被對方所乘。

開賽後愉園攻勢甚盛，但都未能把握機會，五分鐘，郭滿華單刀赴會，解過馮紹魂及吳偉文，因起腳稍慢，被駱德與包抄救球得險。這時，吳偉文腳傷離場敷藥，但未幾即恢復上陣。接住，李國強得機叩關，雷煥璇輕易將球沒收。九分鐘，李國強傳球中路，郭滿華叩關射得太正，又未建功。此時雷煥璇將球踢出，彈中在線區前的吳澤墾，郭滿華站在旁邊，本來大可破關，但他又在匆忙中射球高出界外，「新馬」於是連續錯過三次建功的機會。

十二分鐘，朱永強斜傳，黃文偉謀射，被駱德與以頭推擋成角球，愉園又無功而還。兩分鐘以後，東華在反撲中，由陳振徵和吳澤墾一扶傳，謝炳權底線傳中，偉榮遠射，傷吉偏出。

近射遠叩，亦未中鵠。曾錦光開出角球，直到十九分鐘，馮紹良將球頂落門前，楊偉榮背向龍門，將球勾後入網內，東華首拔頭籌。兩分鐘以後，郭滿華得機起腳，馮紹魂將球攔落禁區，黃文偉以胸部控球，成單對單之勢，豈料「偉仔」叩射時，又被雷煥璇擋出。廿六分鐘，愉園得間接射球，黃文偉又踢腳遠射，皮球帶旋轉，角度也刁，但又被「雷神」托球出界。

愉園兩度失去必入之機後，直到三十分鐘時，才得機打開紀錄。當時，曾錦洪在禁區前犯規，黃文偉勁射地波，直入網底，一比一。兩隊纏戰到四十一分鐘，馮紹良在左邊底線得球，湘人上前緊盯，他在網角底下，巧妙地在底線將球撥入網內，何保羅因站位欠佳，未如理想，回天乏術，上半場完，東華乃以二比一先勝。

易遜後三分鐘，郭滿華側射高出，愉園又坐失良機。八分鐘時，愉園又在禁區側犯規，楊偉榮將球輕輕一撥，「鰲魚榮」又將球射門，何保羅再因站位不當，目送皮球入網，三比一。

愉園失此球後，士氣影響更大，以後，攻方多在中場徘徊。直到三十六分鐘，陳炳光在左邊開出角球，郭滿華以頭推攻門，在東華門前混戰中，皮球滑入網角，二比三。戰續愈烈，但愉園此時未能把握機會，以至到完場，遂爲對方所乘，東華以三比二僅勝。雙方陣容如下：

東華：雷煥璇；駱德與、吳澤墾；吳偉文、馮紹魂、曾錦洪；陳振徵、楊偉榮、馮紹良、謝炳權、曾錦光

愉園：何保羅；黃志光、周耀培；陳鴻平、黃文偉、陳炳光；朱永強、李國強、郭滿華、劉□□、郭英祺

不因新敗而氣餒 愉園爭銀牌教練表信心

愉、東球賽昨結束後，愉園副主席戴列軍認爲，愉園球員有氣力不足之處，表現在下半場時，愉園所以不能維持上半場的優勢，就是由於氣力不足。因此，他認爲今後應切實作氣力一課的鍛鍊了。

對於昨天之敗，戴列軍認爲不應歸咎於球員，但對本隊在上半場不能踢出高度優勢而多贏兩三粒，卻感到可惜，他認爲東華之勝，只是因入球在先打順了，致能一鼓作氣在愉園手上取去兩分而已。

照整個變程所見，愉園的攻勢實不在東華之下。愉園教練朱永強更衣室中就說，成王敗寇，愉園無話可說，但愉園並不是演出不夠理想，只因球運沒有東華之好吧了。他又說，昨天東、愉之戰，竟是演出好者失敗，那是無可奈何之事。

「愉園蟻」郭英祺昨對愉園之失，認爲與門將何保羅大失水準有關。他說，愉園所失三球，本可以挽救，但何終告力有不逮。他對何不予深責，[illegible]

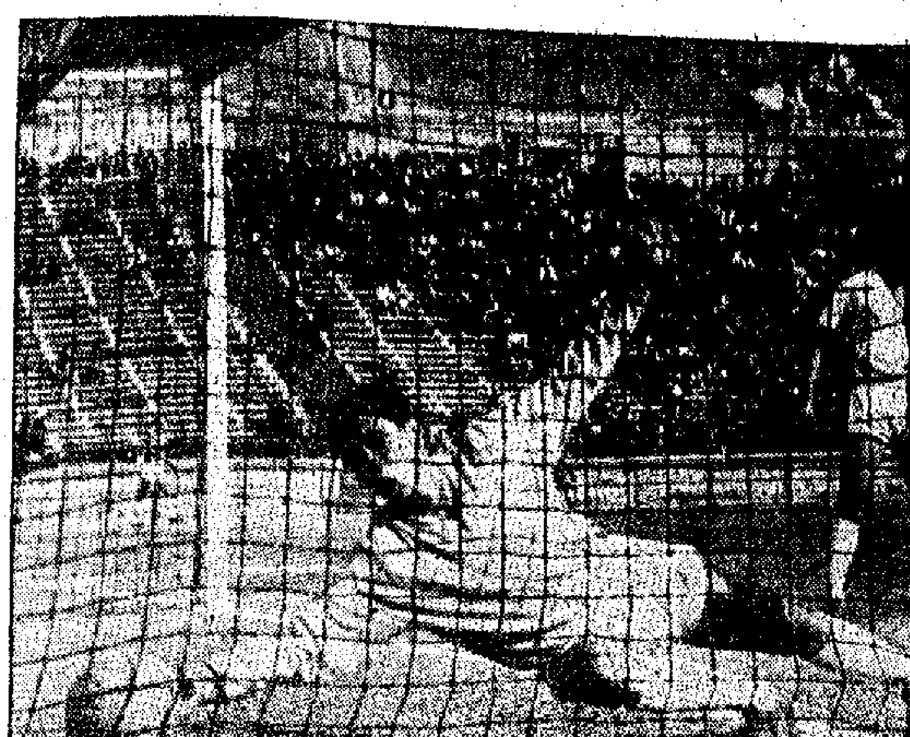

楊偉榮在愉園門前以倒掛金鈎式射入第一球時，何保羅使盡吃奶之力，亦無從挽救了。（本報攝）

甲組足球聯賽積分表（截至二月三日止）

名稱	賽	勝	和	負	得球	失球	積分
光華	一三	九	三	一	三六	一四	二一
元朗	一三	九	二	二	二六	一四	二〇
愉園	一四	九	二	三	三三	一三	二〇
東華	一三	七	五	一	三二	一三	一九
傑志	一三	七	五	一	二八	一二	一九
南華	一四	八	三	三	二四	一三	一九
五一七	一二	二	五	五	一八	二一	九
警察	一三	四	〇	九	一五	三八	八
東方	一四	三	二	九	二一	四四	八
九巴	一三	三	一	九	二三	二四	七
東昇	一一	一	二	八	九	二七	四
星島	一三	〇	二	一一	一二	四二	二

大戰述評

贏了形勢却輸了波

元朗遊一股拚勁氣走演出奇劣的南華，想不到東華亦在同樣的情況下擊退愉園。南、愉兩強在銀牌軍魔之前，皆踢得毫不起勁和大失水準，不但不減弱銀牌大戰一役的號召力。

就場比賽，愉園佔有六成以上的攻勢，埋門良機更多至不勝枚舉，但他們却一一錯過，以致在得球上始終處於落後的地位。反觀東華，前鋒的攻力疲弱得很，僅僅憑楊偉榮左衝右突擾亂一下，但是，他們却能把握住僅有的幾個埋門機會，運運建功。

從局勢上看，愉園卽使不能獲勝，也不應該落敗，其終於贏了形勢而輸了波，乃顯示出其攻守都存在着相當大的弱點。

郭滿華似非甲組材

最大的弱點，無寧是鋒將缺乏臨門一腳。單是開賽後的廿分鐘內，郭滿華個人便錯過了三個必勝的機會。

郭滿華除了在季初時有過一兩場踢得較爲出色外，一直都陷於萎靡不振的境地；上幾週與南華作銀牌複賽時，就因爲他屢誤戎機而險些累事；昨役，他的疲沓的表現無疑是直接使愉園吃敗仗的一個主要因素。

愉園輸在射門乏術

少可以在中場協助「攪波」。

何保羅被讚壞乎？

愉園吃敗仗的另一因素是門將何保羅演出太差。本來，何保羅初被提升上甲組代替杜美的翁培佐時，曾有中規中矩的表現，予人不錯的印象。但在昨役中，表現甚爲輕浮，所失的三球中除了第一球外，其他被笠入的兩球，皆是因站位太差之故；同時，踢球門球也是隨便得很，毫無準繩和勁道。總之，一切均不及初出的幾場那末有勁、活躍。

輸波之時竟多橫傳

愉園的兩個後衛周耀培、黃志光，也欠穩健，前者「擺波」，盯人不牢，尤多漏洞。不過，因爲東華前鋒踢得異常散漫，若非何保羅失掉兩個大意球，還未致於鑄成無可補救的大錯。

有人認爲愉園輸得莫名其妙，特別是在追至二比三的緊近比數後，鋒將都未能及時大腳吊前搶搏，反而在後面或中場橫傳一番。這種現象，與黃文偉在下半場開上火線去拚搏的現象很不調協，也許是他們拚至那時已氣衰力竭、力不從心了吧！果如是，則他們在幾天後要爭銀牌決賽權，便難乎其難了！

東華全靠「雷」「門神」

東華一對後衛依然帶傷上陣，他們上次對南華時已調駱總與任左翼，昨役仍用「駱牛」來盯愉園最有力的一員「土王」，這是明智之舉。事實上，駱牛是衛將中踢得最佳的一員，既穩健，又欠缺踏數，東華一散漫非常，特別是鋒線推進，威力疲弱得很。

最值得一讚的是雷煥璇，他已久未有機會上陣了，昨天復出守門卻十拿九穩，出色得很，上半場飛撲遠射，更是使東華能夠有機會領先和贏波的最大功臣。

·戴文·

花墟爆出大冷門

東昇奮戰勇挫九巴

戰果三比一終獲本屆首次勝利

昨天在花墟場上演的甲組足球聯賽，剛以一來，未爆出了冷門，東昇以三比一擊敗了強隊九巴；另場預備組比賽九巴勝東昇五比二。

昨天之戰，九巴有主將周志雄因病不出，前鋒力量大減，[illegible]

東昇：胡少寶；[illegible]

九巴：[illegible]

港華征泰三戰 賽期在五月中

負有使命爲港華幾經治商征泰的曾擴庸，昨與光華大軍同機返港。關於港華季後遠征事，昨已因此而有了較明朗的透露了。

據曾擴庸稱：他這次到泰國去爲港華隊在季後遠征時接洽的三場賽事已經獲得泰國足總首允，賽期是在五月十六日或遲一星期開始。三場對賽的對抗隊，則分別爲青年隊、國家和空軍隊。至於西貢一站，因爲從泰國到西貢機費每人要多付三百多元，所以就未有接洽云。·集之·

牛耕田而馬食穀

光華訪泰益在主方

球員分潤少得可憐

五比三結束末戰全隊昨已班師

光華足球隊遠征軍前晚在曼谷作最後一場比賽，對抗泰國冠軍空軍隊，結果該隊依然保持勁旅本色，以五比三告捷。至此光華遂以五戰四勝一和的戰績，結束這次征泰之行。該隊職、球員一行廿二人，且於昨天下午四時卅四分乘泰國航機返到香港了。

光華遠征軍在越領隊關漢勳率領之下，昨天下午四時卅四分乘泰國航空公司班機抵啓德機場。到機場接機的有該隊職、球員家屬達百餘人，熱鬧非常。

[illegible]

關漢勳又透露：光華此次征泰收得[illegible]

德驥早來磨練勤 黑旋風意態難測

鐵木真女靚銳利如昨

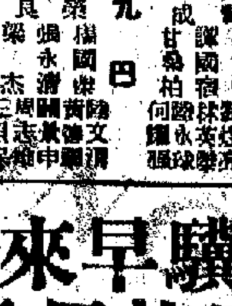

注意。「早來」由周振綸快跑半哩，五十六秒二，末段二十八秒三，騎扣韁繩，沿欄緩馳，步頭鬆，狀態漁視情況甚佳。

蘇國仁試「超音」半哩，五十六秒一，末段二十七秒二，寶騎美妙，姿態高，韁繩一緊好轉，即有留意的價值。

柯富講慢跑「艷上飛」半哩，一分〇二秒正，末段三十秒正。大步跳來，柔中有勁，論馬已上力，出次亦夠，今後不可忽視。

「鐵木真」郭子猷，快跑六化郎，一分三十秒二，末段二十九秒四，慢慢跳來，如不費力，狀態保持大勇的水準，路檯亦好，如果郭氏選策上陣，爭勝機會仍多。

「蝴蝶」鄭祿池，快試兩化郎，二十九秒三，狀態好而非十足，力拚只有角門的機會。

「黑旋風」陳杰，快跑六化郎，一分三十四秒正，末段三十一秒正，步態悠閒，跑來難測，「德驥」郭子猷，一哩由「人造衛星」伴跳一八秒正，二分正，仍有絲絲喘氣，但觀度銳利，狀態頗穩。

與蘇芬諾夫的「土王子」「同試一哩，二分〇四秒二，末段二十八秒，步態以「土王子」好，可惜負磅太重，中不足。

本周末賽馬馬牌 今憑咭配售一枚

餘額在本周四發售

【本報訊】第八次賽馬定本週末及下週末兩天舉行。馬會宣佈會員賽馬馬牌售賣辦法由今次開始變更，鑒以杜絕假馬牌事件，本次賽馬馬牌，分兩次發售，本週內先發售首天馬牌，由於次天馬牌，則待下週始出售。由今日起一連三天期內，每會員可到馬會各售票處先購一枚首天用之馬牌，其餘三枚，可於星期四到馬會公衆棚輪購，會員棚共沽售四千枚馬牌，先到先得，售罄爲止。

五一七欠班費

圖挫光增號召

執委將開會聚商解決

五一七今天迎門光華，此戰的得失，對該隊今後的前景，將有重要的影響。[illegible]

昨天足球賽

甲組

東華勝愉園 三比二

星島和東方 一比一

東昇勝九巴 三比一

預備組

愉園勝東華 六比一

星島勝東方 十二比〇

九巴勝東昇 五比二

丙組

天鵝勝均益 五比〇

[illegible]

青年杯賽 昨日戰果

青年杯賽，昨日各場結果是：[illegible]

中醫百病問答　朱鶴皋著
一、二、三集每冊一元　各大書局均有代售

明新苍店　營業　電話二四八六三四

分類廣告　每行二毫　五行起碼（每行以十個八號字）　電話七六九八〇

記北粱　電話：447836

買唱機搵我

耳聾機　小腸氣帶

光猛梗房

識英字

儀子

黃國榮　跌打

胃靈丹

潘柏　頑疾驗方

耳鼻喉科　頸癧痔漏　蔡氏中醫診所

風濕氣　蔡敵超

石磊爬山有學問　石英一心重趙雷

·耳食客·

蕭芳芳發起了爬山團的組織，和影圈的姊妹們同樂一番，館見熱鬧。事爲夷光所知，表示也要來它一下，定期是二月十日，打九龍塘的七八號巴士終站起程上拔，上獅子石轉陸坡下紅梅谷經車公廟到沙田，並將在沙田由她請願意參加的「電懋」或「永華」的同事朋友們吃飯，有人警告夷光，說山坡有陡險處，夷光一笑道：「爬山的經驗有的是，再高再險的都試過了。」——誇下大有「區區獅峰，何足道哉？」那份意思兒！

說起爬山，就叫人想到搭楓，那約十年了，那時與上官清華、楊帆等發起爬獅子山，他欣然與焉，精神十足，唯頹其行而不畏縮。如今未知仍有這份老興否？——另一位爬山有沉穩勁兒的是石磊，緩步拾級，大有娥嵋上山異人那份氣派，要說「帥勁」，數他第一。且有名句，那是當有人趕趕前問：「往那兒走才對？」石磊一笑答道：「往上走，終是山頂。」——這話挺「學問」的。事隔多年，想來當時一起爬山的「鄒佬哥」，當還記憶猶新。

×　×

「趙五娘」將在華達片場拍，角色已定李湄、趙雷、楊志卿、蔣光超之外，還有石英。她在片中演丞相千金，招贅趙雷爲婿。

這角色不太重要，但石英對這些向來就不太計較講究，說：「我才無所謂哪一號什麼都行，趙雷才迷人嘛！」——誇下大有——「只要跟趙雷，也都有所謂」，情意之深，由這位「趙大娘」言辭舉可辨得出。

×　×

萬達原在伯與家院所導的「人之初」，「趙五娘」製時開工，至今無暇期，片中的歌唱黃梅調部份已由姚敏收錄了一部份，是現拍是必拍無疑，只是現在「華達」雖仍是「樂主」，「電懋」已成二房東，乃致三房客趙五娘老抱琵琶半遮面，一時還叫不出「開麥拉」來呢！

巴蕾音樂林中仙子

余思樂

唱片介紹

有人說「音樂是舞蹈的靈魂」，這句話一點不假，如果一個舞蹈沒有音樂的話，那簡直是一件不可想像的事，原因是音樂在舞蹈中起着主要的輔導作用，大大地幫助了舞蹈中情節的發展；有時還可以明確地肯定了舞蹈動作所表現的感情。而巴蕾的音樂，更是舞蹈的主體，是音樂和舞蹈兩種藝術上最完善的結合。因此，巴蕾音樂經常是愛好音樂的朋友們喜愛聽的，事實上巴蕾音樂的確是有它迷人的一面的。

聽巴蕾音樂會比聽交響樂和協奏曲等大型的樂曲容易，原因是巴蕾音樂多數有一定的情節的發展和表現，如果你能夠了解它所描寫的內容，那是很容易聽得懂的。當然，如果能夠連舞蹈也能看到的話，那是最妙不過的事，不錯，預先了解一下音樂中的描寫和舞蹈所表現的情節，也一樣可以體會得懂的。下面是一套非常迷人的巴蕾音樂唱片。

林中仙子（Les Sylphides）是一套非常優美而動人的巴蕾音樂，音樂的材料全部選自蕭邦的鋼琴曲，管弦樂的改編者好像是俄羅斯的音樂大師格拉松諾夫。舞蹈內容是描寫一種帶有幻想性的情景，大意是在一個美麗的月夜，年青的詩人在月光下慢步徘徊，靜寂之夜給他帶來了幻想，觸感和詩意的感情，樹林裏隱約地出現一位美麗的仙子，像天上的小星閃耀在他的眼前，似乎是他那失去很久的愛人重新回到他的跟前，於是他們依舊在一起；仙子的同伴們也跟着來了，大家跟着美妙的音樂，跳起舞來。正當他們沉醉在那美妙的感情中，東方的太陽慢慢地升起，仙子們也跟着消失了，剩下來的，還是剩下了這個年青的詩人。

這部巴蕾音樂選曲和改編得非常美妙，其中包括蕭邦的作品——「序曲」作品二十八、第七號，「夜曲」作品三十二、第二號，「華爾茲」作品七、第一號，和作品六十四、第二號，「瑪祖卡舞曲」作品三十三、第二號和作品六十七、第三號等六首樂曲。由於這部巴蕾所表現的感情，加上蕭邦那優美絕倫的音樂，再經過格拉松諾夫的改編，因此音樂更顯得迷人。本月中來港表演的Le Theatre D'art du Ballet巴蕾舞團，他們兩晚的演出中，也有這個節目。下面是幾張較好的唱片，愛好巴蕾音樂的朋友們可以自己選擇一下。

（一）羅拔·艾榮（Robert Irving）指揮愛樂管弦樂團演奏，出版者是Capitol公司，編號是G7.03。

（二）亞瑟·菲特勒（Arthur Fiedler）指揮波士頓卜士管弦樂團演奏，出版者是RCA Victor公司，編號是LM9 27。

（三）奧曼地（Ormandy）指揮費城管弦樂團演奏，出版者是哥倫比亞公司，編號是CL741。

（四）馮·克拉仁（Von Karajan）指揮柏林愛樂管弦樂團演奏，D.G.G.出版，編號是18257。

四張唱片各有特長。第一張似乎較爲優美，這可能是羅拔·艾榮是慣於指揮巴蕾音樂的原因。第四張的錄音最好。還有幾張是屬於平價唱片的一類，Camden和Richmond都有，可是我手頭上沒有這兩張唱片的材料。

娛樂

娶老婆 包生仔　借導演 包得獎

去年下半年台灣那邊曾向「邵氏」借將，準備請他們旗下的導演陶秦去導演一部戲，作爲代表台灣參加今年四月在日本舉行的所謂「亞洲影展」的影片。可是事情後來就沒有了下文。

據說，台灣那邊的條件是要包得「亞洲影展」最佳影片獎，但陶秦却認爲如果那邊有劇本，有演員，請他執導沒有問題，但要「包得獎」，却有如娶老婆要包生仔，誰也不肯寫這個「包單」的。於是「借將」之議，也就暫時作罷論了。（漢）

若有所思的陳綺華

小謎語

澄

一、是下並無污點，只是尾巴翹起，門口早曾白牛，寬是有頭無尾

二、聽來的確是甜，看來却是紊亂

（各猜國語片演員一）

被殃及的台灣新星

丁元

下面這個女子就是因主演日台合作的電影「金門風雲」而被台灣輿論譏爲「賣國」的新星，初登銀幕，就扮演讀賣「國軍」軍官、私奔東洋小赤佬的角色」的王萍欣。她是台灣省立師範大學的美術學生，也是從二千名候選人中被選中的人。最後候選人原有三人，除王萍欣外，餘有齊娟和席寶翠，但王萍欣終獲選。

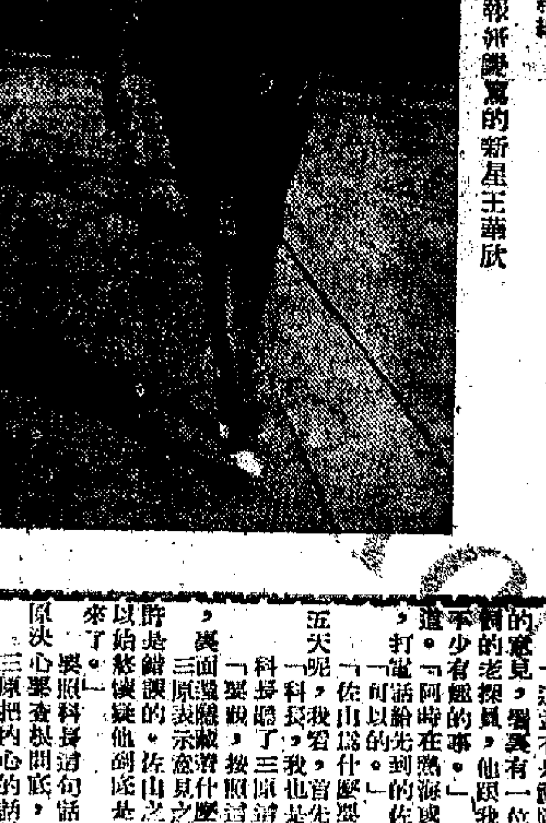

因演「金門風雲」致被台灣報紙譏罵的新星王萍欣

嘉玲做女偵探

方君

「女偵探」的導演（右二）與演員嘉玲、周驄、姜中平。

嘉玲繼「寶到人間」之後，最近又主演了一部新片「女偵探」。

「女偵探」顧名思義是一部偵探片。它寫一個女偵探，單身深入「虎穴」，終能揭穿重重黑幕，破獲走私集團。

演這個女偵探的是嘉玲。她有三個名字，代表她三種不同的身份：一是蕾薇；一是白玉霜；另一是王霜翠。這三個名字，蕾薇是一個被警方追捕的女罪犯；白玉霜是一個舞廳的紅歌女；王霜翠則是一個與匪徒有殺父之仇的年輕少女。最後一個名字，也是她在戲中的真正的名字。

她用這三個名字，來掩飾她的真正的身份，並且，藉此混進匪徒的組織裏，取得他們的信任。她是怎樣混進匪徒的組織的呢？說來相當巧妙，她假扮被警方追捕的人，闖進走私販毒頭子姜中平開設的酒店裏，請求他幫忙，認作夫妻，代爲隱瞞。姜中平見她是同道中人，又那麼楚楚可憐，就答應了她。可是，當姜中平代她應付了追蹤而至的周驄（探長）之後，她却不辭而別，只留下幾個字，末尾署名「蕾薇」。這時，在姜中平的心目中，她就是一個神秘的女子了。由於「蕾薇」這一舉動，又引起他的懷疑，於是麻煩就來了：她既警方不致對他起疑，但不能不把「蕾薇」找回來。在尋找的過程中，他知道「蕾薇」原來姓名叫做白玉霜，家道中落，爲了生活，才出來幹這種犯罪勾當的。這正是姜中平所用的對象，他用的攻心計也。這一計收到效果之後，她馬上出現了，姜中平如獲至寶，即時重金收買。就這樣，她混進匪徒的組織裏了。

她混進了匪徒的組織之後，自知必須表現出能力與忠誠，才能取得匪首的信任。於是，她應付了姜中平對她的考驗：姜中平叫她去一間鞋舖取蜜粉，又叫匪徒假扮警探跟蹤她，加以逼供，要她說出同黨的名字，她都不肯說。就這樣，她贏得了姜中平的讚賞，並且取得了他的信任。在這之後，她很快就知道了匪徒的秘密，她把這些秘密，告訴了警方（自然是暗地進行的），因此，警方對匪徒的一舉一動，都瞭如指掌，到時候，就將他們一網打盡。姜中平被捕時，才知道她是警方的人；她也告訴他，她就是以前被他殺害的那個王山的女兒王霜翠。

嘉玲在這部片子裏所飾的女偵探，膽大心細，臨危不亂，勇敢表現出她的機智與偵探的本色。

新聞一態　利來

吳君麗被射[illegible]

綺華

吳君麗與麥少棠、梁醒波、陳錦棠等所領導的堂黑劇團，新近正在麥花臣大戲棚演出時，這個戲棚搭得特別大，能容五六千人，但每晚演出人多，而且還有不少是有車階級，故此戲棚附近無法泊車，好幾次她的自用車泊在彌敦道橫街，致爲歹徒覬覦她車中所放置的財物，撬走了車窗，被偷去收音機、金器、鑽石，損失數百塊。後來她對人說，損失事小，若臨時沒得用，那就慘了。

她在旺角演了七天，每晚演到深夜一時，也匆匆趕返回家，她常說：「瞓床唔及狗竇」，她一向瞓慣自家的床，無法住旅館的。初八以後，她在香港演唱，仍是深夜乘車回家的。

據悉：吳君麗與麥少棠的堂黑劇團，在香港演完了七天後，下月初又要到元朗演出，元朗沒有演戲已經很久，而當地鄉人，都對吳君麗的演唱有好感，因此戲院便邀她到元朗去演出。

媒樂手記

陳綺華拒演「金玉盟」

大綵休浴在冬日的陽光裏，却沒有一絲兒暖意。藍天和白雲，一切都顯得那麼寥落。

遠鏡，鯉魚門；中鏡，縱貫輪迎風鼓浪駛出了鯉魚門；中鏡是船舷旁邊疏疏落落地擱着幾張桌子，跟擁擠的艙廳鬧哄哄底當面成了一個強烈的對比。鏡頭推近：一位俏生生的姑娘，特寫鏡頭是她正橫目遠眺，若有所思，一任嚴寒北風頸皮地撫弄她頭上底髮絲。

時間是小年夜的前夕，在人們歡天喜地送舊歲、迎新春、趕辦回家團聚的氣氛裏，姑娘顯得那樣寂寞，跟周圍底環境似乎不很相適應。這時背景音樂該是柴可夫斯基那首「None but the lonely heart」。鏡頭再搖過去，另外一張桌子邊，也坐着位青年，注視這姑娘好半天，才下定決心走過來，問一聲：「可以允許我坐下來嗎？」於是……

嘆！我像是把影片「金玉盟」的開端抄了下來似的，所不同的是發生在港澳輪渡的「德星」輪上而已；而這齣戲，只揭開了序幕，就戛然而止了，原因是女主角陳綺華拒絕扮演這個腳色哩。

別以爲我是在胡謅，確有這麼一件事發生啦。陳綺華家在澳門，逢年過節，她總得回家團聚，何況是春節呢？幾年來，她已不止一次獨自往返於港澳之間，碰上這種人不厭其詳「起字容」的事兒，說來還是第一遭，難怪她初七一回港，就結結巴巴在電話裏告訴了我這樁奇遇，我却調侃她爲「艷遇」啦。

綺華告訴了我序幕，我當然不肯放過，要往下「追」，到底後事如何？跳皮的綺華居然也學會了賣關子——「請到下回分解」，我馬上央她別擺「關子」：「講嘛，小姐！」

「……人家一問，當然不好意思說不睬，只好點點頭。誰知對方的話來得過多，瘋凡可以問的他全都問到了；這頹突如其來的陌生人是一勁兒往下問，結果是：我怎麼能回答呢？他不管我的反應如何，還許多事在想，只好不客氣地說我有擾。天下也有這種死心眼的人，等了半晌又問我想什麼，倒把我弄得啼笑皆非。我只好閃到唐餐樓去，不一會他又蹓過來了，這回問我行李放在哪兒，他好替我拿。幸好我跟船上的伙計們都挺熟，不必排隊輪候出閘，不然就不曉得給糾纏到什麼時候了。」這種小說裏的情節，竟然發生在現實底生活裏，大概那位先生是看小說看得迷了吧？

三李偷神

于錦文　招水圖

（二十二）關兒溫存地美滿，輕輕地撫摸他厚實有力的大手，說：「有時，事情就是這樣的。咱們不管它吧，反正，要做個好人是咱們的本意。現在咱們先散散心，待明兒咱留心報紙，看看能不能遠找個事情做。好嗎？」她用那有如一泓秋水般的舒爽的眼睛，深情地凝望着他。皎潔明亮的月光，穿過樹葉和樹枝，投射在她那俏麗的瓜子臉上，使得她的臉容愈加顯得嬌艷動人。

（二十三）聽完那樣可人的體己話兒，李三不由得深深地受了感動。他們在樹蔭下停下腳來，他用手緊摟着她豐滿結實的腰肢，用自己的臉頰廝磨着她那烏黑油亮的一頭秀髮，彷彿在從她那髮根處透出來的一股醉人心脾的幽香裏，陶醉般神地說：「嗯，關兒啊，你眞好……」關兒靦腆地偎依在他懷裏，他們儘量地享受着純潔的愛情帶來的幸福。

（二十四）那天之後，李三沒日沒夜地上街找工作，他並不苛求，只要是正當的事兒，人家肯給他口飯吃，他就幹。但是，在不到一年的時間裏，他竟換了六、七種行業，這不是因爲他不好好工作，而就是爲了一個同一的原因：他是一個被釋放的犯人——一個有案底的人。人們不願意僱用這樣一個人！

海灘屍案

松本清張原著　梅山譯

三十一　照遺線索偵查

打聽過了，有人說：「偵察二科的門，科長竟非還在辦公。」「我回來了。」三原打量了一番科長的臉，道見了三原，側笑說道：「回來啦，辛苦、辛苦。」其他的人都不在。科長道：「是嗎，很快啊，新來的探員給三原倒上茶。事情辦得怎麼樣？」三原把自己聽來的有關佐山和阿時情死的資料，從公事包取出，放在科長的面前。

[illegible]

自戀

苗莊

一七、走投無路的人

[illegible]

紅河鴛夢

安南公主與劉永福的故事

舒遲

四、梟雄那識百年心

阮瑞光聽到嗣德王提及劉馬，不由的面孔一紅，說道：「陛下不要只關心臣妹的事情吧。有道是：匈奴未滅，何以家爲啊。臣妹也要等法佬給打退了，國家太平了，那時，才會想到終身大事的。此時提這個，未免太早了。」

王后笑道：「啊！十六歲了，還說早嗎。我們越南女子，那有挨過十六歲還作丫頭的。你如不嫌棄越南人，我們便給你物色一個天朝人，不是很好嗎？」

阮瑞光低着頭，滿佳地答道：「臣妹不願提此事，臣妹這個時候，只是爲了共赴國難而來。現在既然有天朝豪傑可以招撫，不如就派臣妹擔任這一任務，前往招撫他們，好嗎？」

嗣德王笑道：「御妹若竟做欽差，豈不氣死朝中百官，顯得男子無用？而且你是公主，那可輕易同草莽英雄打交道？」

王后瞟丈夫一眼，含笑說道：「陛下枉篤哥哥，竟不知御妹心事。御妹其實是想看看劉永福哩。」

嗣德王笑道：「哈哈，梓童太會取笑了。」

阮瑞光含羞帶笑，辯道：「王后娘娘的話倒有些說中了哩。臣妹果然是想聽聽劉永福。聽說住在大山裏，非同小可。要打平白苗，賊黨還得他怎樣打法，也可藉此推測他是不是可以打法國。」

王后笑道：「御妹真是這樣念念不忘打法國嗎？」

阮瑞光訴道：「難道你們不是這樣想嗎？」

嗣德王道：「我們不是不想，只是御妹乃是金枝玉葉的少女，如果是與別人同行，我們便也放心。若是你這樣子前往，縱然派人可以加派護衛，也不敢擔保安全啊。」

阮瑞光道：「有什麼不安全之處？臣妹由河內來到西京，這條路還不是幾千里麼？」

[illegible]

瑞光道：「花木蘭有什麼稀奇？臣妹的樣子不是有點似男人嗎？」她說着，站起身來，走了幾步。

[illegible]

大江

一七〇：與文起翻臉

[illegible]

時代曲

史得

[illegible]

小說林

[illegible]

酒畔談兵錄

陳少校

蔣介石專人到達　又準備放毒突圍

杜聿明接電後，即電覆蔣介石，定於第二天（十八日）派指揮部參謀長舒適存飛南京受命。其時，劉峙也來了電報，答覆杜聿明關於黃維兵團突圍情形的詢問。電報說：「黃兵團突圍，除胡璉個人到達蚌埠外，其餘全無下落。」好一個「全無下落」！黃百韜兵團突圍，又是「全無下落」！而今黃維兵團突圍，又是「全無下落」！

那麼，還要不要突圍呢？

這個問題，在各部隊長的腦中盤旋，意見紛紜，各非其非，亦各是其是。比方，所謂「王牌軍」的第五軍軍長熊笑三，就主張突圍的，他認爲應在夜間以步兵攻破一點，大膽從缺口上突出去。戰車團團長趙志華及騎兵旅的旅長余錦源都認爲還可以打，反對在夜間進行。第七十二軍軍長則主張在白天突圍，可以打還可以走。還有人說可以來個假投降，但立刻就有人駁他：「只怕弄假也會成眞。」

作爲首腦的杜聿明，對任何突圍辦法均信心不大。

舒適存往返匆匆，十九日午後，即帶空軍總司令部通訊聯絡參謀、副官二人及副官（C四七）運輸機同來了。飛機降落後，舒適存即謁見杜聿明，他說：他此次奉命在包圍圈中乘飛機去南京，見了蔣介石，現在要在包圍圈下一個時期了。

舒適存這次帶回來了蔣介石的親筆信，信中寫得很長，其中提到了下列幾點：（一）他希望杜聿明的關係重大，希望他們每個負責突圍，不照他的計劃（二）他說要在白天突圍，完全是因爲黃維兵團失敗，致使部隊已經不能整個突圍，但在空軍掩護下，一般……西北的所有部隊，他都有安排。（三）他說：這次杜部突圍，出決辦法：就是在空軍掩護下，集中力量，擊破敵一方，實行突圍。一舉中的人也好。

決以空軍全力掩護，並投射毒氣彈。至於如何實施，已由王叔銘派董明德來與杜具體商量。王叔銘的信則很簡單，略謂「校長（指蔣）對兄及邱、李兩兵團極爲關心，決心以空軍全力掩護吾兄突圍，現派董明德兄前來與兄協商一切，實爲弟之好友，請將一切與其洽商，弟可盡量支援。」

舒適存特地把信看完後，說：「委員長指示：希望接到信後，一定要照他的命令計劃迅速突圍，別的沒有什麼交代。」

董明德說，他奉命與杜把指揮部第三處處長張鈞洗找來，共商陸空協同放毒突圍計劃。董明德說：「黃（維）兵團這次用了毒氣彈，是遮掩國際公法的，所以這次決定以空軍放毒氣彈掩護你們突圍。」並規定毒氣彈稱爲「甲種彈」，其他彈爲「乙種彈」，而不寫「毒氣彈」。計劃中只寫「乙種彈」。董並規定了陸空聯絡各種符號。杜即一面叫舒適存和鄧鋼商討具體步驟，一面又與邱清泉及李彌商量，決定出了上、中、下三策，寫在信中，準備由舒適存再攜去南京，請蔣介石作最後決定。

這所謂上、中、下三策，簡要言之如下：

（一）如能由西安、武漢（必要時放棄）集中一切可集中的力量，與解放軍決戰，這是上策。

（二）否則各兵團持久固守，以爭取「政治上的時間」，仍不失爲中策。而所謂「政治上的時間」，實即指用假和談以拖延時間，但杜不敢明說。

（三）如果照令突圍，絕對達不到希望，只是下策。

但上策當然說得委婉些，但主要意見就是如此。總之，自黃維突圍以後，他們都認爲解放軍包圍力量又有了進一步的加強，以現有兵力想突圍出去，只有死路一條。

杜明夜把信寫好，準備交與舒適存，叫他第二天再飛南京。不料當夜風雪大作，而且夜以繼日，日以繼夜，一連十天都無法轉晴，是故舒、董二人，一直都無法飛出。

在這期間，董明德與杜聿明因住一個屋內，大有「患難相對」之況。他們每日都談論到國內外大事，對於蔣氏王朝的影響，杜聞董的看法，蕭說：「現在各方面都不能打了，你們這裏被圍，平津也危急，北平西苑機場已失，傅作義部空軍損失甚大。如果你們這裏無辦法，平津也不保，問題就更大了。目前和談有人主張和談，總統老頭子不同意，現在祇有人致電……總之，南京方面，任何人也拿不出辦法來。」

董又問杜：「你的看法怎樣呢？」（六〇）

病從口入和食物相剋

黃寫山

據說到「病從口入」和「食物相剋」是兩回事，有些讀者可能把這兩者混爲一談。如果要慣於飲食，就應該注意，不要亂吃。

不要在吃過黃瓜之後又去吃花生。但是，這種說法往往是似是而非的。有些事情的發生往往是這樣，可是一仔細追究，從表面上看，原因是這樣；但其實卻不是這樣。

卻不是如此，原因也就不同：譬如有時候，人人都知道，飲食不慣可以致病；而且還有不衛生的因素——病菌，不知不覺中被有害的因素所侵犯而致病；了不知道不潔的飲食之所在，把有害的東西當做食物吃了。

是引起各種急性腸胃病的最多見的因素。這個因素常常是每個人都會注意到的：或者說，別的不衛生的因素，是由於手的不潔，或者食物本身不很清潔，或者菜刀、案板、抹布等，不清潔。食物本身的不清潔，而致使人受到了感染，這種情況就比食物過食，也是使人們容易被人所忽略的。

的因素。但是對於小兒，有時候人們也會忽略了其他的因素。所以，有時候，自來的病來自其他因素，包括一個人所忽略的，而且其他的因素是不可忽略的。

有些病屬於消化系統的，也會被人們忽略：例如有些人吃了生冷的食物，病是在大部分人是無害的，但是對於過敏的人，卻會發生腹瀉。這種飲食的腹瀉或者皮膚的過敏反應，叫做過敏反應，是比較容易引起的。牛奶、雞蛋、螃蟹等等，都是比較容易引起過敏反應的食物。這種過敏反應，不難想像，只能以個人的特異性的因素來解釋。有時候也會被人所忽略。

此外，有的人可以因爲食後受涼而發生腹部不適或者腹瀉。這種生冷的食物引起的腹痛，是由於一時的變化或者腸胃不適而致。這種原因，往往有人注意。

沒有引起人們的注意，有時候也會被人所忽略的。因而感到腹痛而發生嘔吐、腹瀉等，這種現象使人誤以爲「食物相剋」的緣故。所以，食物的原因把這兩種生冷的食物，混爲一談，以爲其會「相剋」。

正是由於引起腸胃病的因素很多，而有時候又沒有引起人們的注意，所以「病從口入」的因素常常被當做了「相剋」的緣故。例如，把螃蟹與柿子當做「相剋」的食物而致病的，就容易引起「食物相剋」的誤解。

是由於過多吃螃蟹與柿子而引起消化不良的。而螃蟹是比較容易引起過敏反應的食物，又是比較容易腐敗的食物，若是吃了不新鮮的，就更容易引起腸胃病。所以說，有些不衛生的食物，在食物中的確可以引起「相剋」的現象。

關於「相剋」的說法，不只有古代的，也有民間的傳說：流傳的「相剋」食物，有如「蔥與蜜」、「螃蟹與柿子」、「花生與黃瓜」等等，而且有不少人相信它們有「相剋」的作用。其實這些食物之間並沒有「相剋」的關係，用生物化學的方法研究，都證明了這一點。例如用鼠、狗、猴等動物做試驗，用以上的食物餵食，並沒有出現任何中毒現象。這說明了民間所說的「相剋」的說法，是沒有根據的。至於我國人民食用這些食物的經驗，也可以證明。有許多人同時或先後吃過蔥與蜜，或者蜂蜜與雞蛋，白糖與柿子也是一樣，也沒有發生中毒現象。

物中間，是沒有什麼「相剋」的。「病從口入」的現象或者是由於飲食不衛生而得病，或者是由於某種食物引起過敏反應，病因而得病；或者由於其他方面的原因而患病的現象，甚至有的時候食物是來自其他方面。「病從口入」，而「食物相剋」不過是掩蓋了這些眞正的「病從口入」的一塊由「食物相剋」所織成的幕布而已。

大公園

中國轎在外國

晚今

莫里哀的喜劇「受氣丈夫」，其中有岳父、岳母和女婿坐着兩人抬的轎子遲到女婿家中來做客的場面。這場戲很有趣，引起許多人的注意，原來古代外國的貴族也坐轎子，他們的轎子是怎麼來的呢？是從我國傳去的。據考證，轎子傳到歐洲約在十七世紀初的時代。

當時的一本書中稱讚東方的轎子是「有趣的東西」。七世紀中葉，轎子已經在歐洲盛行。那時候，轎子是貴族坐的，一般人坐了它，便會被人嘲笑。轎子代步工具，……坐轎子的人，並且……他們不但坐轎子，……

色，坐者的地位也有尊卑的等級，一國之王所乘坐的，一望便知，最爲顯赫。轎也納入了當局的規定：病人、傷殘、婦女、老人乘轎，一律不准。轎子的地位，直到十九世紀，仍在不少國家保持着。……別的國家，也有一位女公爵，規定她的轎子要有四十名坐轎的侍從，以便輪換。據說還有一位公爵的全部行程，要走上一百三十哩，因爲……

轎子，竟還有十天至十二天。在歐洲的每一個小公國，都有人坐轎子的時代，在最盛行的時候，轎子在那裏的地區，坐轎是最時新的。到了一七三七年，只有地位較低的人才坐轎子；而富豪都已改坐馬車。轎子的出現，與人抬的轎子有着某種聯繫，二者之間的關係如何？擬留待另一篇短文來說。

點早

應予考慮

火警頻傳，滅火局「士急馬行田」，匆匆招請消防員一百名，以應急需。但不知消防車亦需增加否？

亦屬不幸

肯尼迪在關於美國教育的特別咨文中指出：「美國有着大批愚昧無知的人。」他本人恐怕屬於這一個了。

更添蟲虎

傳九龍城區等候車收費辦法。大批吃角子老虎已輸掉，此法之實行會是什麼？

今日立春

陳代謝

今天立春。

從舊時習來，立春似乎比新年更重要。我國民間有「新春大於年」的諺語，原因當然是因爲「春之爲言蠢也」（「總記」），「蠢」是指「動」，「萬物由此而生，因而「春之說」，「順物性，應天時」（「一年之始」），一年農事開始的「一年之計在於春」，「汜勝之書」。

的中國人民，自古以來便深刻地了解立春在農時上的重大意義。漢魏六朝時，每逢立春，政府還特地「施土牛耕人於門外，以示兆民」（「後漢書·禮儀志」）。當時不過是一種禮儀，後來才演變成爲勝木首上的「春牛圖」（「清通」）。今天還保存在我們「春牛圖」上那個代表「耕人」的牧童所站的位置，過去，頗有講究：如果是陰曆十二月以前立春，牧童便站在牛的前面，表示這一年的春耕要早些開始；倘使立春遇到正月十五，那末的後面，意指這年春耕的時間比較晚；如果除夕（或元旦日）立春，牧童便站在牛的中間，換句話說，這便是說今年的春耕不早不遲，正好適中。這種形象化的農時宣傳畫，不但值得保存，因爲它簡單明瞭，一看便懂。又

有許多朝的民族風俗，一直保留下來，像民間的「立春日食生菜」的風俗。後漢的「四民月令」便記載有：「凡立春日食生菜，不過是取迎新之意而已。」不過「生菜」的「菜」與「農爲邦本」有關。在意義上，決不只此。它當然與「蠢」有一下蘊藏着無限春意，天地之間新鮮的立春第一天就暗示人們它是如何的來臨——春的第一天，便少不了它。是與日常生活的關係，是如何密切的。

了各種各樣的慶祝活動。宋·孟元老「東京夢華錄」：「立春日，士大夫家剪綵爲小幡，謂之「春幡」，或懸於家人之頭，或綴於花枝之下；或剪爲「春蝶」、「春錢」、「春勝」以爲戲。」東坡立春日亦有詩云：「……」但從老人亦「春勝」，今年東坡內心那份迎春的喜悅，我們當今還在共享人勝花勝的「勝」——草木知春，自然界的生物從今天迎又開始了新的一年。在今天，更值得我們吟誦的是「一年之計在於春」這一句話，心裏的激動。因爲它鼓舞大家勉勵：「莫教辜負一年春！」

最後，敬祝讀者新春如意！永葆青春！

老畫師爲蕙怡（右）蔣天流教畫

憶江南

劉郎

天流畫畫

絕調芝端玉不如，定知繪事亦清疏，今年不向人求畫，除是天流爲我塗。

天流畫與劉郎題，畫筆詩情或可齊；更待三年雙管並，劉郎詩筆必然低。

上海電影界中，趙丹能畫，將天流寫的字，無論端楷行書，都寫潤一如其人大約在去年秋天，天流約了蕙怡、吳茵、孫敏蕙、汪富、齊聞韶等七八個人，請了國畫院的畫師張大壯，給她們教畫。老師悉心教授，學生興致甚高，蕙怡更學得孜孜不倦，有一回她遲了聽課，特地向醫生請假，出來上課。

老師甚爲稱讚她，我們告訴我，我們月下來，將天流的收穫最大，已能獨自運筆，她若有「夙慧」。前天，我在電話裏向她索畫，她開始不肯，我一定要，她才說，你幾時有空，到我家裏來挑挑看吧。

爭取時間

人司

大仲馬有一次被愛犬咬傷了，外間紛傳他染了瘋犬症。第二天早晨，立刻有人來他家裏探詢，他的朋友：「你的愛犬很好，」大仲馬說：「那條狗咬了我的手。」不能寫字，左手又寫得不像。那人說：「我不明白你的意思。」……「正因爲如此，你的簽名……比較困難了。」以後……大仲馬就要立刻寫下遺囑了……

大唐游俠傳

梁羽生

第一回：無賴少年成貴顯　高風義士陷圍圍

「動手」二字，剛從竇令符口中吐出，猛聽得鏜鏜大叫一聲，一個大漢闖出門口，竇令符這一驚非同小可，失聲叫道：「你、你、你……」當面鏜的一聲，只當鏜鏜的鑼聲當真要去告密，鏜鏜他不利，急切間無暇思索，也趕忙跟出來。

他這句話未曾說完，與步聲闖過門欄，衣角已被竇線娘拉着，只得竇線娘大叫道：「三哥，你好糊塗！」竇令符道：「怎麼？」竇線娘道：「我是他要對你有所不利，還不趕緊動手嗎？難道你在這時候還去做人，難道他不猜料到你們會馬上逃走？」

竇令符的江湖經驗，比妹子豐富得多，竇線娘所說的道理簡單明白，他當然也會想到，只因一時驚慌，故爾失態，如今一想，果然是自己的糊塗，只見鐵摩勒正在拔出一柄精光閃閃的匕首，對準竇線娘的背心，原來他以爲竇線娘他的「三叔」之情，竇線娘故此準備在必要之時，便與竇線娘拚命。

竇令符嚇道：「慚愧，你說！你三哥的性命交付給你了！」竇線娘笑道：「三哥，不必害怕，讓我細說，」剛亮了紅燭，將這段史實：安祿山結仇的經過，史二家的關係，相約逃避的事情……一五一十，詳詳細細的說了……

竇令符與鐵摩勒道才完全明白，只聽得門外鳴咽，已是五更時份，嬰兒初生的嬰孩也啼哭起來，竇線娘的奶媽剛好完畢，笑道：「這孩子倒乖，一睡就睡到天亮。」他也該出來見見了。「這孩子骨格清奇，是個練武的好材料。」竇線娘給孩子餵了奶，抱他出來，竇令符道：「這孩子骨格清奇，但經過了不少人的心血，這個……」鐵摩勒的淚珠一滴一滴的掉下，但見他緊眼的氣氛沖淡了不少，……

只是鐵摩勒這時已是嘲光微現，大隆步走上台階，但見他雙眉緊鎖，雙眼火赤，竇線娘從未見過這樣的神態，嚇得呆了，她倘未開口，鐵摩勒忽地撲上前去，竇令符……「一……」（卅一）

歷代名姝傳　元道姑之迷

元智珠終於走了出去，向竇建德聽了兩句，便把他打發走了。

老道姑喃喃說道：「你是個財神打發走了一個元帥，我卻只是不容易……」元智珠太息說：「你這個老道姑，要是不可……不相識的……」老道姑喃喃說道：「……」

元智珠微笑道：「你不是我，怎知我的心事，你且瞧我的吧。」

元智珠修補天花板，是過了二十天，才把天花板修理好了，天花板修好之後，又把天花板之上的……她所看的不是道家的書，而是兵書。

「你看兵書幹什麼？」老道姑問。「又不是打仗。」元智珠答道：「我自然不想出兵打仗，我要知道元朝的兵，爲什麼這樣厲害，爲什麼宋朝的兵這樣的不濟事。」不濟的也已經不濟了，要研究它幹嗎？「老道姑說。」

一這也不錯。」元智珠說：「一成敗之局，雖是已定，但也不能不知道爲什麼會成爲什麼，便是要考究宋元兩國成敗之由。」

老道姑笑道：「小姑娘，你的性情，便是如此的迂闊，如果你是男人，便是個書獃子。」元智珠笑道：「你以爲我是迂闊麼？」（三十一）

四十四：回瀾篇下

施猛一放他平時那種漫不經心的神態，不等我開口就客氣非常的問起我的近況，先生，我有什麼話要說……

[illegible]

是日也

[illegible]

（八）